



ชุมนุมสหกรณ์ออมทรัพย์แห่งประเทศไทย จำกัด

รายงานประจำปี

2566

ชุมนุมสหกรณ์ออมทรัพย์แห่งประเทศไทย จำกัด

The Federation of Savings and Credit Cooperatives of Thailand Limited



ค่านิยม FSCT



Fairness Smart work

Customer oriented Teamwork

**สะอาด โปร่งใส ใส่ใจมืออาชีพ
มุ่งมั่นลูกค้า ก้าวหน้าไปด้วยกัน**





รายงานประจำปี 2566



ชุมนุมสหกรณ์ออมทรัพย์แห่งประเทศไทย จำกัด

The Federation of Savings and Credit Cooperatives of Thailand Limited



ประวัติชุมนุมสหกรณ์ออมทรัพย์แห่งประเทศไทย จำกัด

ชุมนุมสหกรณ์ออมทรัพย์แห่งประเทศไทย จำกัด เกิดขึ้นในปี พ.ศ. 2515 เมื่อสันนิบาตสหกรณ์แห่งประเทศไทย โดยความร่วมมือสนับสนุนจากกรมสหกรณ์พาณิชย์และธนกิจ ได้จัดการประชุมสัมมนาสหกรณ์ออมทรัพย์ ท้าวราชอาณาจักร ระหว่างวันที่ 8-12 พฤษภาคม พ.ศ. 2515 ณ หอประชุมคณะแพทยศาสตร์ มหาวิทยาลัยเชียงใหม่ จังหวัดเชียงใหม่ เพื่อพิจารณาเกี่ยวกับการจัดตั้งชุมนุมสหกรณ์ออมทรัพย์ระดับชาติโดยเฉพาะ ผู้แทนสหกรณ์ออมทรัพย์ จำนวน 81 สหกรณ์ ได้มีมติในวันที่ 12 พฤษภาคม พ.ศ. 2515 ให้ดำเนินการจัดตั้งชุมนุมสหกรณ์ออมทรัพย์ แห่งประเทศไทย จำกัด ขึ้น โดยมีวัตถุประสงค์เพื่อทำหน้าที่เป็นศูนย์กลางทางการเงินของบรรดาสหกรณ์ออมทรัพย์ โดยมีศาสตราจารย์ ดร.สุขุม ศรีธัญรัตน์ ผู้แทนสหกรณ์ออมทรัพย์ข้าราชการจุฬาลงกรณ์มหาวิทยาลัย จำกัด เป็นประธานคณะผู้ก่อตั้ง ชุมชนสหกรณ์ออมทรัพย์แห่งประเทศไทย จำกัด (ชสอ.) ได้รับการจดทะเบียน เมื่อวันที่ 1 กันยายน พ.ศ. 2515 และเริ่มประกอบธุรกิจตั้งแต่วันที่ 1 มกราคม พ.ศ. 2516

โดย มีสำนักงานแห่งแรกอยู่ที่กรมส่งเสริมสหกรณ์ เทเวศร์ (เป็นสำนักงานชั่วคราว) อาศัยพื้นที่ส่วนหนึ่ง พร้อมทั้งบุคลากรของงานสหกรณ์ออมทรัพย์ กรมส่งเสริมสหกรณ์ มีนายทะเบียน บริสุทธิ์ พนักงานสหกรณ์โท ทำหน้าที่เป็นผู้จัดการ นายณภดล สุจริตจันทร์ พนักงานสหกรณ์โท ทำหน้าที่รองผู้จัดการ และนางสาวลัดดา อยู่สถาพร พนักงานสหกรณ์จัตวา ทำหน้าที่เจ้าหน้าที่

วันที่ 6 เมษายน พ.ศ. 2530 ชสอ. ได้ย้ายสำนักงานแห่งที่สอง ซึ่งตั้งอยู่ที่อาคารชุดของสหกรณ์เคหสถาน กรุงเทพฯ จำกัด หลังสถานีรถไฟสามเสน ถนนเทอดดำริ กรุงเทพมหานคร ชั้น 6

วันที่ 24 ธันวาคม พ.ศ. 2535 ชสอ. ได้ย้ายสำนักงานแห่งที่สาม ซึ่งตั้งอยู่ที่ เลขที่ 701/29-31 ถนนวงศ์สว่าง แขวงบางซื่อ เขตบางซื่อ กรุงเทพมหานคร 10800

และในวันที่ 26 พฤษภาคม 2551 สมเด็จพระกนิษฐาธิราชเจ้า กรมสมเด็จพระเทพรัตนราชสุดาฯ สยามบรมราชกุมารี เสด็จเปิดอาคารสำนักงาน ชสอ. แห่งใหม่ ซึ่งตั้งอยู่ที่ เลขที่ 199 หมู่ 2 ถนนนครอินทร์ ตำบลบางสีทอง อำเภอบางกรวย จังหวัดนนทบุรี และได้เริ่มย้ายมาทำการ ณ สำนักงานแห่งใหม่นี้จนถึงปัจจุบัน



เราจะสืบสาน รักษา และต่อยอด
และครองแผ่นดินโดยธรรม
เพื่อประโยชน์สุขแห่งอาณาราษฎรตลอดไป

พระปฐมบรมราชโองการ
พระบาทสมเด็จพระปรเมนทรรามาธิบดีศรีสินทรมหาวชิราลงกรณ
พระวชิรเกล้าเจ้าอยู่หัว รัชกาลที่ ๑๐
วันที่ ๔ พฤษภาคม พุทธศักราช ๒๕๖๒



“การที่บุคคลหนึ่งบุคคลใดจะออมทรัพย์ไว้ได้มากหรือน้อยนั้น
ก็ย่อมจะต่างกันตามกำลังทรัพย์กำลังปัญญาของตน
แต่ทุก ๆ คน ต้องเข้าใจว่า ถึงจะออมทรัพย์ได้ที่ละเล็กละน้อย
ก็เป็นประโยชน์แก่ตนและบ้านเมืองทั้งนั้น”



พระดำรัส

พระราชวรวงศ์เธอ กรมหมื่นพิทยาลงกรณ์

พระบิดาแห่งการสหกรณ์ไทย

➔ คำนิยาม

“สหกรณ์เป็นองค์การปกครองตนเองของบรรดาบุคคล ซึ่งรวมกลุ่มกันด้วยความสมัครใจ เพื่อสนองความต้องการอันจำเป็นและความหวังร่วมกันทางเศรษฐกิจ สังคมและวัฒนธรรม โดยการดำเนินวิสาหกิจที่พวกเขาเป็นเจ้าของร่วมกัน และควบคุมตามหลักประชาธิปไตย”

➔ คุณค่าของสหกรณ์

“สหกรณ์ตั้งอยู่บนพื้นฐานแห่งคุณค่าของการช่วยตนเอง ความรับผิดชอบต่อตนเอง ประชาธิปไตย ความเสมอภาค ความเที่ยงธรรม และเอกภาพ สมาชิกสหกรณ์เชื่อมั่นในคุณค่าทางจริยธรรมแห่งความสุจริต ความเปิดเผยความรับผิดชอบต่อสังคมและความเอื้ออาทรต่อผู้อื่นโดยเจริญรอยตามขนบธรรมเนียมของผู้ริเริ่มการสหกรณ์”

➔ คุณค่าของสหกรณ์

“สหกรณ์ตั้งอยู่บนพื้นฐานแห่งคุณค่าของการช่วยตนเอง ความรับผิดชอบต่อตนเอง ประชาธิปไตย ความเสมอภาค ความเที่ยงธรรม และเอกภาพ สมาชิกสหกรณ์เชื่อมั่นในคุณค่าทางจริยธรรมแห่งความสุจริต ความเปิดเผยความรับผิดชอบต่อสังคมและความเอื้ออาทรต่อผู้อื่นโดยเจริญรอยตามขนบธรรมเนียมของผู้ริเริ่มการสหกรณ์”

➔ หลักการสหกรณ์

หลักการสหกรณ์เป็นแนวทางสำหรับสหกรณ์ในการนำคุณค่าของสหกรณ์ไปสู่การปฏิบัติ

หลักการที่ 1 การเปิดรับสมาชิกทั่วไปและด้วยความสมัครใจ

สหกรณ์เป็นองค์การโดยสมัครใจ เปิดรับบุคคลทุกคนซึ่งสามารถใช้บริการของสหกรณ์ และเต็มใจรับผิดชอบในฐานะสมาชิกเข้าเป็นสมาชิกโดยไม่มีการเลือกปฏิบัติในเรื่องเพศ ฐานะทางสังคม เชื้อชาติ การเมือง หรือศาสนา

หลักการที่ 2 การควบคุมโดยสมาชิกตามหลักประชาธิปไตย

สหกรณ์เป็นองค์การประชาธิปไตยที่ควบคุมโดยสมาชิกซึ่งมีส่วนร่วมอย่างแข็งขันในการกำหนดนโยบายและการตัดสินใจของสหกรณ์ ชายและหญิงผู้ปฏิบัติงานในฐานะผู้แทนจากการเลือกตั้งต้องรับผิดชอบต่อบรรดาสมาชิก ในสหกรณ์ปฐมสมาชิกมีสิทธิออกเสียงเท่ากัน (คนหนึ่งมีหนึ่งเสียง) และในสหกรณ์ระดับอื่นก็จัดให้ดำเนินการตามแนวทางประชาธิปไตยด้วย

หลักการที่ 3 การมีส่วนร่วมทางเศรษฐกิจโดยสมาชิก

สมาชิกพึงมีส่วนให้ทุนแก่สหกรณ์อย่างเป็นธรรม และควบคุมการใช้ทุนของสหกรณ์ตามแนวทางประชาธิปไตย ตามปกติ ส่วนหนึ่งของทุนนั้นอย่างน้อยที่สุดต้องเป็นทรัพย์สินส่วนรวมของสหกรณ์ และสมาชิกจะได้รับผลตอบแทนในอัตราจำกัด (ถ้ามี) จากการลงทุนในสหกรณ์ตามเงื่อนไขแห่งการเป็นสมาชิก บรรดาสมาชิกจะจัดสรรเงินส่วนเกินเพื่อความมุ่งหมายอย่างใดอย่างหนึ่งหรือทั้งหมดดังต่อไปนี้ก็ได้ คือ เพื่อพัฒนาสหกรณ์ของพวกเขา โดยอาจก่อตั้งเงินสำรอง ซึ่งอย่างน้อยที่สุด ส่วนหนึ่งของเงินสำรองนี้จะแบ่งแยกมิได้ หรือจัดสรรเพื่อประโยชน์แก่สมาชิกตามส่วนของธุรกิจที่ได้ทำกับสหกรณ์ หรือเพื่อสนับสนุนกิจกรรมอื่น ๆ ที่บรรดาสมาชิกเห็นชอบ

หลักการที่ 4 การปกครองตนเองและเป็นอิสระ

สหกรณ์เป็นองค์การช่วยตนเองและปกครองตนเอง ซึ่งควบคุมโดยสมาชิก ถ้าสหกรณ์เข้าทำข้อตกลงกับองค์การอื่น ๆ รวมทั้งรัฐบาล หรือแสวงหาทุนจากแหล่งภายนอก สหกรณ์พึงทำข้อตกลงเช่นนั้นภายใต้เงื่อนไขอันมั่นใจได้ว่า บรรดาสมาชิกยังคงควบคุมสหกรณ์ตามแนวทางประชาธิปไตย และจะต้องธำรงไว้ซึ่งสภาพการปกครองตนเองของสหกรณ์

หลักการที่ 5 การให้การศึกษา การฝึกอบรม และสารสนเทศ

สหกรณ์พึงให้การศึกษาและการฝึกอบรมแก่บรรดาสมาชิก ผู้แทนจากการเลือกตั้ง ผู้จัดการ และพนักงาน เพื่อบุคคลเหล่านั้นสามารถมีส่วนช่วยพัฒนาสหกรณ์ของพวกเขาอย่างมีประสิทธิภาพ และพึงให้ข่าวสารความรู้ในเรื่องลักษณะและประโยชน์ของการสหกรณ์แก่ประชาชนทั่วไป โดยเฉพาะอย่างยิ่งเยาวชนและผู้นำด้านความคิดเห็น

หลักการที่ 6 การร่วมมือระหว่างสหกรณ์

สหกรณ์พึงรับใช้สมาชิกอย่างมีประสิทธิภาพสูงสุดและทำให้ขบวนการสหกรณ์เข้มแข็ง โดยการทำงานด้วยกันภายใต้โครงสร้างอันประกอบด้วยสหกรณ์ระดับท้องถิ่น ระดับชาติ ระดับภูมิภาคและระดับระหว่างประเทศ

หลักการที่ 7 ความเอื้ออาทรต่อชุมชน

สหกรณ์พึงทำงานเพื่อการพัฒนาที่ยั่งยืนของชุมชนที่สหกรณ์ตั้งอยู่ ทั้งนี้ตามนโยบายที่ได้รับความเห็นชอบจากบรรดาสมาชิก



สาร

นายกรัฐมนตรี

เนื่องในโอกาสประชุมใหญ่สามัญ ประจำปี ๒๕๖๗
 ชุมนุมสหกรณ์ออมทรัพย์แห่งประเทศไทย จำกัด
 ในวันเสาร์ที่ ๘ มิถุนายน ๒๕๖๗

เนื่องในโอกาสการประชุมใหญ่สามัญ ประจำปี ๒๕๖๗ ของชุมนุมสหกรณ์ออมทรัพย์แห่งประเทศไทย จำกัด ผมขอส่งความระลึกถึงและความปรารถนาดีมายังผู้บริหารและสมาชิกสหกรณ์ รวมทั้งเจ้าหน้าที่และผู้ที่เกี่ยวข้องทุกคน

การสร้างการแข่งขันของเศรษฐกิจฐานรากของประเทศเป็นจุดมุ่งหมายสำคัญที่รัฐบาลมุ่งมั่นตั้งใจดำเนินการให้เกิดผลเป็นรูปธรรม รัฐบาลจึงมีนโยบายเสริมสร้างคุณภาพชีวิตและความเป็นอยู่ที่ดีให้กับพี่น้องประชาชนทุกคน ผ่านมาตรการการสร้างรายได้ ลดรายจ่าย สร้างโอกาส และลดความเหลื่อมล้ำ โดยสหกรณ์ออมทรัพย์ที่จัดตั้งในส่วนราชการและหน่วยงานเอกชนหลากหลายอาชีพเป็นอีกกลไกสำคัญที่ช่วยส่งเสริมความร่วมมือ ช่วยเหลือซึ่งกันและกันและบริหารจัดการให้เกิดประโยชน์แก่สมาชิก ทั้งการบริหารจัดการเงิน การให้ความรู้ทางการเงินและการส่งเสริมการออมเพื่อความมั่นคงในชีวิตของพี่น้องประชาชน โดยการบริหารจัดการสหกรณ์ต้องยึดหลักธรรมาภิบาล ความมีประสิทธิภาพ ความโปร่งใส การมีส่วนร่วมเพื่อให้สหกรณ์เป็นที่พึ่งแก่มวลสมาชิก เสริมสร้างให้สมาชิกสหกรณ์ออมทรัพย์มีคุณภาพชีวิตที่ดีและกิจการสหกรณ์มีความก้าวหน้าอย่างมั่นคงตลอดไป

ในโอกาสนี้ ผมขออวยพรให้ผู้บริหารและสมาชิกสหกรณ์ รวมทั้งเจ้าหน้าที่และผู้ที่เกี่ยวข้องกับกิจการของชุมนุมสหกรณ์ออมทรัพย์แห่งประเทศไทย จำกัด ทุกคน ประสบแต่ความสุข ความเจริญ มีพลังกาย พลังใจที่เข้มแข็งและสัมฤทธิ์ผลในสิ่งที่มุ่งหวังทุกประการ

(นายเศรษฐา ทวีสิน)

นายกรัฐมนตรี



สาร

รัฐมนตรีว่าการกระทรวงเกษตรและสหกรณ์
เนื่องในโอกาสประชุมใหญ่สามัญ ประจำปี ๒๕๖๗
ชุมนุมสหกรณ์ออมทรัพย์แห่งประเทศไทย จำกัด
ในวันเสาร์ที่ ๘ มิถุนายน ๒๕๖๗



สหกรณ์เป็นกลไกสำคัญในการส่งเสริมการออมในรูปแบบต่าง ๆ อันก่อให้เกิดหลักประกันชีวิตที่มั่นคง พึ่งพาตนเองได้ และมีคุณภาพชีวิตที่ดีตามแนวเศรษฐกิจพอเพียง ซึ่งตั้งแต่พ.ศ. ๒๕๑๕ ชุมนุมสหกรณ์ออมทรัพย์ได้ก่อตั้งขึ้นมาจนถึงปัจจุบัน ผ่านการเปลี่ยนแปลงและดำเนินการพัฒนาในด้านต่างๆ ถือได้ว่าเป็นศูนย์กลางสำคัญของระบบสหกรณ์ออมทรัพย์ไทยที่ได้มาตรฐานสากลตั้งค่านิยมขององค์การ “สะอาดโปร่งใส ใส่ใจมีอาชีพ มุ่งเน้นลูกค้า ก้าวหน้าไปด้วยกัน” ด้วยการนำเทคโนโลยีและนวัตกรรมที่ทันสมัยมาเพิ่มประสิทธิภาพการบริหารจัดการ ส่งผลให้ภารกิจในการขับเคลื่อนทั้งในด้านการเงิน การศึกษา การพัฒนาบุคลากร การพัฒนาเทคโนโลยี และการรักษาสิทธิประโยชน์ของขบวนการสหกรณ์ มีความเจริญก้าวหน้าอย่างมั่นคงและยั่งยืน

ในโอกาสนี้ ผมขออาราธนาคุณพระศรีรัตนตรัยและสิ่งศักดิ์สิทธิ์ทั้งหลาย โปรดดลบันดาลประทานพรให้คณะกรรมการ มวลสมาชิก เจ้าหน้าที่ และผู้มีส่วนเกี่ยวข้องกับขบวนการสหกรณ์ทุกคน พร้อมทั้งครอบครัว จงประสบแต่ความสุข ความเจริญ มีกำลังกายและกำลังใจที่เข้มแข็ง เพื่อร่วมกันเป็นกำลังสำคัญในการพัฒนากิจการสหกรณ์ไทยให้มีความเจริญก้าวหน้ายิ่งขึ้นไป

ร้อยเอก

(ธรรมนัส พรหมเผ่า)

รัฐมนตรีว่าการกระทรวงเกษตรและสหกรณ์



สาร

ปลัดกระทรวงเกษตรและสหกรณ์
เนื่องในโอกาสประชุมใหญ่สามัญ ประจำปี ๒๕๖๗
ชุมนุมสหกรณ์ออมทรัพย์แห่งประเทศไทย จำกัด
ในวันเสาร์ที่ ๘ มิถุนายน ๒๕๖๗

ชุมนุมสหกรณ์ออมทรัพย์แห่งประเทศไทย จำกัด เป็นองค์การที่ส่งเสริมสนับสนุนในด้านการเงิน การออม เพื่อพัฒนาคุณภาพชีวิตของสมาชิกให้มีความเป็นอยู่ที่ดีขึ้น ซึ่งเป็นส่วนที่สำคัญในการพัฒนา ประเทศให้เข้มแข็ง

ตลอดระยะเวลาที่ผ่านมา ชุมนุมสหกรณ์ออมทรัพย์แห่งประเทศไทย จำกัด นับว่าเป็นสหกรณ์ ระดับประเทศ จัดตั้งอยู่ในหน่วยงานราชการและเอกชนหลากหลายอาชีพ มีหน้าที่ในการให้บริการ ธุรกิจทางการเงินด้วยความมั่นคงและทันสมัย พัฒนาคุณภาพการบริหารงานรวมถึงบุคลากรให้มีความรู้ ความเชี่ยวชาญในด้านสหกรณ์ ส่งเสริมให้สหกรณ์สมาชิกพัฒนาตนเองให้มีคุณภาพชีวิตที่ดี นำเทคโนโลยี ดิจิทัลเข้ามาพัฒนาระบบการดำเนินงาน สร้างเครือข่ายความร่วมมือกับหน่วยงานราชการเพื่อสร้างความเข้มแข็งและปกป้องสิทธิประโยชน์ของขบวนการสหกรณ์ และที่สำคัญคือ การดำเนินงานด้วย ธรรมาภิบาลและรับผิดชอบต่อสังคม

ในโอกาสนี้ ผมขออำนวยพรให้การดำเนินงานของชุมนุมสหกรณ์ออมทรัพย์แห่งประเทศไทย จำกัด ประสบความสำเร็จตามเจตจำนงทุกประการ และขอให้ทุกท่านประสบแต่ความสำเร็จ ความเจริญ มีกำลังกายและกำลังใจที่เข้มแข็งเป็นกำลังสำคัญในการพัฒนาประเทศสืบไป

(นายประยูร อินสกุล)
ปลัดกระทรวงเกษตรและสหกรณ์



สาร
 อธิบติกรมส่งเสริมสหกรณ์
 เนื่องในโอกาสประชุมใหญ่สามัญ ประจำปี ๒๕๖๗
 ชุมนุมสหกรณ์ออมทรัพย์แห่งประเทศไทย จำกัด
 ในวันเสาร์ที่ ๘ มิถุนายน ๒๕๖๗

เป็นระยะเวลามากกว่าครึ่งศตวรรษที่ชุมนุมสหกรณ์ออมทรัพย์แห่งประเทศไทย จำกัด ดำรงบทบาทผู้นำ ขบวนการสหกรณ์ออมทรัพย์และเป็นศูนย์กลางของสหกรณ์ออมทรัพย์ในด้านต่างๆ ทั้งด้านการเงิน การพัฒนาเทคโนโลยี การเชื่อมโยงข้อมูลสารสนเทศ การพัฒนาบุคลากร และการรักษาสิทธิประโยชน์ของสหกรณ์ ผู้ซึ่งเป็นสมาชิกของชุมนุมสหกรณ์ออมทรัพย์แห่งประเทศไทย จำกัด ได้อย่างมีประสิทธิภาพ โดยยึดมั่นอุดมการณ์ หลักการ วิธีการสหกรณ์ อย่างมั่นคงในการดำเนินงาน มีระบบการกำกับดูแลกิจการที่ดี และมีแนวทางการบริหารงานมุ่งไปสู่ความยั่งยืน สามารถเป็นต้นแบบให้สหกรณ์ประเภทออมทรัพย์หลายๆ แห่ง ในด้านการสร้างธรรมาภิบาลและความเชื่อมั่นศรัทธา ซึ่งถือเป็นหัวใจสำคัญที่ทำให้สหกรณ์ประเภทออมทรัพย์มีความเข้มแข็งและประสบความสำเร็จอย่างที่ให้เห็นในปัจจุบัน

ชุมนุมสหกรณ์ออมทรัพย์แห่งประเทศไทย จำกัด ได้ดำเนินการพัฒนาองค์กรและส่งเสริมศักยภาพบุคลากรของสหกรณ์ประเภทออมทรัพย์ให้มีความพร้อมและสอดคล้องกับสถานการณ์ในปัจจุบัน โดยเฉพาะอย่างยิ่ง การเปลี่ยนแปลงด้านเทคโนโลยีดิจิทัลและสารสนเทศ เพื่อยกระดับสู่การเป็นองค์กรศักยภาพสูง มีการพัฒนาระบบการบริหารจัดการ ข้อมูลสารสนเทศกลาง เชื่อมโยงข้อมูลระหว่างสหกรณ์ออมทรัพย์ที่เป็นสมาชิกและฐานข้อมูลของภาครัฐ นอกจากนี้ ยังสนับสนุนขีดความสามารถด้านเทคโนโลยีดิจิทัลให้แก่สหกรณ์ออมทรัพย์เพื่อเสริมศักยภาพการดำเนินธุรกิจ การให้บริการ และการดูแลรักษาผลประโยชน์ของมวลสมาชิก ส่งผลให้สหกรณ์ออมทรัพย์สมาชิก จำนวน ๑,๑๐๓ สหกรณ์ ทั้งที่จัดตั้งขึ้นในหน่วยงานราชการ รัฐวิสาหกิจ และเอกชนมีผลการดำเนินงานเจริญก้าวหน้า เกิดการพัฒนาอย่างต่อเนื่อง สมาชิกในหลากหลายอาชีพมากกว่า ๓ ล้านคนมีความมั่นใจในการดำรงชีพ สามารถช่วยตนเองและช่วยเหลือซึ่งกันและกันตามอุดมการณ์สหกรณ์ได้อย่างยั่งยืน

ในโอกาสจัดการประชุมใหญ่สามัญ ประจำปี ๒๕๖๗ ผมขออาราธนาคุณพระศรีรัตนตรัยและสิ่งศักดิ์สิทธิ์ทั้งหลาย ได้โปรดอำนวยพรให้การดำเนินงานของชุมนุมสหกรณ์ออมทรัพย์แห่งประเทศไทย จำกัด ประสบความสำเร็จตามเจตจำนงทุกประการ ขอให้คณะกรรมการดำเนินการ คณะผู้ตรวจสอบกิจการ ที่ปรึกษา มวลสมาชิก เจ้าหน้าที่ ตลอดจนผู้ที่เกี่ยวข้องทุกท่าน ประสบแต่ความสุข ความเจริญ มีกำลังกาย กำลังใจที่เข้มแข็ง เป็นพลังสำคัญในการขับเคลื่อนขบวนการสหกรณ์ออมทรัพย์และระบบสหกรณ์ให้เจริญก้าวหน้า เพื่อประโยชน์แก่ประเทศชาติสืบไป

(นายวิศิษฐ์ ศรีสุวรรณ)
 อธิบติกรมส่งเสริมสหกรณ์



สาร

อธิบดีกรมตรวจบัญชีสหกรณ์
เนื่องในโอกาสประชุมใหญ่สามัญ ประจำปี ๒๕๖๗
ชุมนุมสหกรณ์ออมทรัพย์แห่งประเทศไทย จำกัด
ในวันเสาร์ที่ ๘ มิถุนายน ๒๕๖๗

เนื่องในโอกาสที่ชุมนุมสหกรณ์ออมทรัพย์แห่งประเทศไทย จำกัด จัดการประชุมใหญ่สามัญประจำปี ๒๕๖๗ ในวันเสาร์ ที่ ๘ มิถุนายน ๒๕๖๗ นี้ ดิฉันขอส่งความปรารถนาดีมายังคณะกรรมการดำเนินการ คณะผู้ตรวจสอบกิจการ ที่ปรึกษา สหกรณ์สมาชิก ตลอดจนเจ้าหน้าที่ของชุมนุมสหกรณ์ออมทรัพย์ฯ ทุกท่าน ด้วยความจริงใจ

ชุมนุมสหกรณ์ออมทรัพย์แห่งประเทศไทย จำกัด เป็นชุมนุมสหกรณ์ระดับประเทศที่มีภารกิจหลักในการเป็นศูนย์กลางของสหกรณ์ออมทรัพย์ด้านต่างๆ ทั้งด้านการเงิน การศึกษา การพัฒนาเทคโนโลยี รวมถึงการรักษาสิทธิประโยชน์ของขบวนการสหกรณ์ อันจะเป็นประโยชน์ต่อสมาชิกสหกรณ์ออมทรัพย์ ซึ่งจัดตั้งอยู่ในหน่วยงานราชการ และเอกชนทั่วประเทศ ๑,๑๐๓ สหกรณ์ มีสมาชิกของสหกรณ์รวมกว่า ๓ ล้านคน จากความมุ่งมั่นตั้งใจในการดำเนินงานของทุกฝ่ายที่ร่วมกันดูแลระบบการบริหารจัดการให้มีประสิทธิภาพ และมาตรฐาน รวมถึงสร้างความโปร่งใสในการปฏิบัติงานให้กับสหกรณ์ จึงส่งผลให้สหกรณ์ออมทรัพย์ทั่วประเทศมีความเจริญก้าวหน้า แข็งแรง พร้อมเป็นส่วนหนึ่งที่สำคัญในการพัฒนาเศรษฐกิจฐานรากต่อไป

ในโอกาสอันดีนี้ ดิฉันขออาราธนาอำนาจแห่งคุณพระศรีรัตนตรัยและสิ่งศักดิ์สิทธิ์ทั้งหลาย ที่ทุกท่านให้ความเคารพนับถือ โปรดดลบันดาลให้คณะกรรมการดำเนินการ คณะผู้ตรวจสอบกิจการ ที่ปรึกษา สหกรณ์สมาชิก ตลอดจนเจ้าหน้าที่และผู้ที่มีส่วนเกี่ยวข้องทุกท่าน จงประสบแต่ความสุข ความเจริญ บรรลุความสำเร็จ และเป็นกำลังสำคัญในการเสริมสร้างสังคมที่ดีตลอดไป

(นางสาวอัญมณี ธิรสฤทธิ์)
อธิบดีกรมตรวจบัญชีสหกรณ์

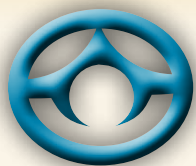

สาร

ประธานกรรมการ ชสอ.

เนื่องในโอกาสประชุมใหญ่สามัญ ประจำปี ๒๕๖๗
 ชุมนุมสหกรณ์ออมทรัพย์แห่งประเทศไทย จำกัด
 ในวันเสาร์ที่ ๘ มิถุนายน ๒๕๖๗



ชุมนุมสหกรณ์ออมทรัพย์แห่งประเทศไทย จำกัด (ชสอ.) โดยการบริหารงานของคณะกรรมการดำเนินการ ชุดที่ 51 ได้ดำเนินการมาครบรอบปีบัญชี 2566 (1 เมษายน 2566 – 31 มีนาคม 2567) ณ วันสิ้นปีบัญชี ชสอ. 31 มีนาคม 2567 มีสหกรณ์สมาชิกจำนวน 1,103 สหกรณ์ สินทรัพย์รวม 143,631 ล้านบาท สามารถบริหาร สินทรัพย์ให้เกิดกำไรสุทธิ 1,682 ล้านบาท จ่ายเงินปันผลได้ในอัตรา 5.00 % และเงินเฉลี่ยคืนในอัตรา 5.00 % โดย บริษัท ทริสเรตติ้ง จำกัด ประกาศอันดับเครดิตองค์กรของ ชสอ. คงเดิมที่ระดับ “A-” แนวโน้มอันดับเครดิต “คงที่” แสดงให้เห็นถึงความมั่นคงปลอดภัยทางการเงินภายใต้การบริหารงานตามนโยบาย ยึดหลักธรรมาภิบาล และอุดมการณ์สหกรณ์

ชสอ. ได้ดำเนินการจัดสร้างพระอนุสาวรีย์พระราชวรวงศ์เธอ กรมหมื่นพิทยาลงกรณ์ “พระบิดา แห่งการสหกรณ์ไทย” ขนาด 2 เท่าของพระองค์จริง โดยประดิษฐาน ณ สำนักงาน ชสอ. จัดทำหอพระประวัติ เพื่อเคารพสักการะรำลึกถึงพระกรุณาธิคุณที่ได้ทรงประกอบกรณียกิจอันเป็นคุณประโยชน์อย่างยิ่งใหญ่ แก่ขบวนการสหกรณ์ไทย มีสหกรณ์สมาชิก สหกรณ์ประเภทอื่น และหน่วยงานต่างๆ ร่วมบริจาคเงินสมทบทุน จัดสร้างพระอนุสาวรีย์ฯ จำนวน 992,305 บาท และมีพิธีเปิดพระอนุสาวรีย์ฯ โดยหม่อมราชวงศ์ดัจฉราพิมล รัชนี เมื่อวันที่ 21 พฤษภาคม 2567

ในปี 2566 ชสอ. ได้เปิดบริการเงินกู้โครงการพิเศษใหม่เพิ่มรวม 4 โครงการ ซึ่งได้รับการตอบรับจาก สหกรณ์ผู้กู้รายใหม่ หรือรายเดิมที่เคยใช้บริการกลับมาใช้บริการเพิ่มขึ้นจำนวนมาก และยังได้ช่วยเหลือสหกรณ์ สมาชิก ซึ่งประสบปัญหาการบริหารจัดการให้บริหารกิจการต่อไปได้ นอกจากนี้คณะกรรมการพัฒนาการสหกรณ์ แห่งชาติ ได้มีมติเมื่อวันที่ 27 พฤศจิกายน 2566 ให้ทุกสหกรณ์ที่มีความพร้อมจัดทำโครงการสร้างอาชีพเสริม สนับสนุนเงินทุนเพื่อสร้างอาชีพและยกระดับคุณภาพชีวิตให้ดีขึ้น และให้บรรจุไว้ในแผนกลยุทธ์ของแต่ละ สหกรณ์ด้วย ซึ่งปีที่ผ่านมา ชสอ. ได้มีโครงการพิเศษให้สหกรณ์กู้ไปตามโครงการส่งเสริมคุณภาพชีวิตแก่สมาชิก ที่เขียนโครงการลงทุนที่ชัดเจนไม่เกินรายละ 100,000 บาท คิดดอกเบี้ยเพียง 2.7% อีกโครงการก็คือตลาดนัด สินค้าออนไลน์ ให้สมาชิกของแต่ละสหกรณ์มีอาชีพเสริมเป็นนักขายสินค้าในพื้นที่ของตนเอง พบว่าประสบความสำเร็จไม่น้อย

ชสอ. มีการปรับปรุงพัฒนาระบบการบริหารจัดการสู่ระดับมาตรฐานสากลอย่างต่อเนื่อง ได้แก่ ธรรมาภิบาล การวางแผนเชิงกลยุทธ์ การบริหารและประเมินผลงานแบบสมดุล การจัดทำแผนบริหารความเสี่ยง และการควบคุมภายใน การนำเทคโนโลยีสารสนเทศมาใช้ในการบริหารจัดการสหกรณ์จึงคงมุ่งมั่นขับเคลื่อน

แผนแม่บทการพัฒนาเทคโนโลยีสารสนเทศดิจิทัล ฉบับที่ 1 (ปี พ.ศ. 2565 – 2569) ด้วยการจัดทำระบบการทำงานทางไกล (Remote Work) การจัดซื้อระบบสำนักงานอัจฉริยะ ขับเคลื่อน ชสอ. ให้เป็น Digital FSCT เนื่องในวันออมแห่งชาติ 31 ตุลาคม 2566 ชสอ. ได้รณรงค์ให้สหกรณ์ออมทรัพย์ทั่วประเทศจัดกิจกรรมส่งเสริมการออมเพื่อระดมเงินออมภาคสหกรณ์เพิ่มขึ้น และร่วมกับสหกรณ์ออมทรัพย์ครูทั่วประเทศส่งเสริมการออมในโรงเรียน...ออมทรัพย์วันละบาท และยังคงสนับสนุนกิจกรรมสหกรณ์โรงเรียนตำรวจตระเวนชายแดน ในโครงการตามพระราชดำริสมเด็จพระกนิษฐาธิราชเจ้า กรมสมเด็จพระเทพรัตนราชสุดาฯ สยามบรมราชกุมารี ร่วมกับกรมส่งเสริมสหกรณ์ สนับสนุนงบประมาณจัดฝึกอบรมการจัดโครงการพัฒนาครูสหกรณ์โรงเรียน (ฝึกอบรมออนไลน์) หลักสูตร “การจัดการเรียนรู้การสหกรณ์ในสถานศึกษา” จำนวน 2 รุ่น รวมกว่า 1,000 คน จาก 700 โรงเรียน ได้ร่วมกับกรมส่งเสริมสหกรณ์ จัด “โครงการประกวดโรงเรียนจัดการเรียนรู้การสหกรณ์” ประจำปี 2567 ระดับประเทศ

ด้านต่างประเทศ ชสอ. ในฐานะสมาชิกสามัญของสมาคมสมาพันธ์สหกรณ์ออมทรัพย์และเครดิตในเอเชีย (Association of Asian Confederation of Credit Unions : ACCU) ประธานกรรมการ ชสอ. ดำรงตำแหน่งรองประธานกรรมการ คนที่ 1 ในคณะกรรมการดำเนินการ ACCU ซึ่งในรอบปี 2566 ชสอ. ร่วมกับ ACCU จัดโครงการฝึกอบรม “แผนพัฒนาวิสัยทัศน์ผู้นำ มุ่งสู่เครือข่ายสหกรณ์แบบบูรณาการ (Leadership Bootcamp)” ให้กับผู้นำสหกรณ์ออมทรัพย์ในประเทศไทย จำนวน 2 รุ่น รวมทั้งการจัดตั้งศูนย์ภาษาอังกฤษ ชสอ. และการจัดโครงการพัฒนาทักษะภาษาอังกฤษผ่านสื่อออนไลน์ ให้กับบุคลากรของสหกรณ์สมาชิก

นับเป็นเกียรติยศแห่งความสำเร็จและความภาคภูมิใจของ ชสอ. เมื่อสมาคมพิพิธภัณฑน์ไทยมอบรางวัลประจำปี 2566 ให้กับ ชสอ. จำนวน 2 รางวัล คือ รางวัลพิพิธภัณฑน์ไทยสรรเสริญ ประเภทดีเลิศ ในฐานะเป็นพิพิธภัณฑน์และแหล่งเรียนรู้ไทยดีเด่นต้นแบบในด้านการพัฒนาที่ยั่งยืน : MUSEUM & SDG 17 และข้าพเจ้า ประธานกรรมการ ได้รับรางวัลพิพิธภัณฑน์ไทยสุดดี ประจำปี 2566 ประเภทดีเลิศ ในฐานะเป็น “บุคคลดีเด่นต้นแบบในด้านการพัฒนาพิพิธภัณฑน์และแหล่งเรียนรู้ไทยอย่างยั่งยืน”

ในโอกาสนี้ ข้าพเจ้าขอขอบคุณคณะที่ปรึกษา สภาที่ปรึกษา กรรมการดำเนินการ ผู้ตรวจสอบกิจการเขตพื้นที่สหกรณ์สมาชิก ชสอ. สหกรณ์สมาชิก กรมส่งเสริมสหกรณ์ กรมตรวจบัญชีสหกรณ์ ผู้สอบบัญชีสำนักงานสหกรณ์จังหวัดนนทบุรี สำนักงานตรวจบัญชีสหกรณ์จังหวัดนนทบุรี และเจ้าหน้าที่ ชสอ. ทุกท่านที่มีส่วนสำคัญยิ่งในการสร้างความสำเร็จก้าวหน้า มั่นคงให้แก่ ชสอ. และสหกรณ์สมาชิก ตลอดจนช่วยสนับสนุนนโยบาย “ซื่อสัตย์ สุจริต สีขาว สะอาด โปร่งใส เป็นไปตามหลักธรรมาภิบาล พร้อมให้ตรวจสอบได้ตลอดเวลา” ขอให้คุณพระศรีรัตนตรัย และสิ่งศักดิ์สิทธิ์ทั้งหลาย โปรดอำนวยพรให้ทุกท่านประสบแต่ความสุข ความสำเร็จ เพื่อร่วมกันพัฒนาขบวนการสหกรณ์ออมทรัพย์ไทยให้เจริญก้าวหน้ามั่นคงสืบไป

รองศาสตราจารย์พิเศษ พลโท

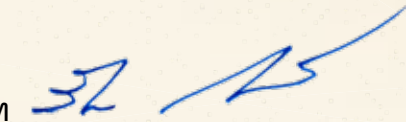

(ดร.วีระ วงศ์สรรค์)

ประธานกรรมการ

ชุมนุมสหกรณ์ออมทรัพย์แห่งประเทศไทย จำกัด

สารบัญ

14

รายงานประจำปี 2566
แสดงผลงานของชุมนุมสหกรณ์

จบแสดงฐานะการเงิน สำหรับปีสิ้นสุด
วันที่ 31 มีนาคม 2567 และรายงานของผู้สอบบัญชี

75

135

คณะกรรมการดำเนินการ ชุดที่ 51

ผู้ตรวจสอบกิจการ / ผู้สอบบัญชี

139

140

ที่ปรึกษา

สภาที่ปรึกษา

142

145

ฝ่ายจัดการ

รายงานประจำปี 2566 ของชุมนุมสหกรณ์ออมทรัพย์แห่งประเทศไทย จำกัด



รายงานประจำปี 2566

แสดงผลงานของชุมนุมสหกรณ์ออมทรัพย์แห่งประเทศไทย จำกัด

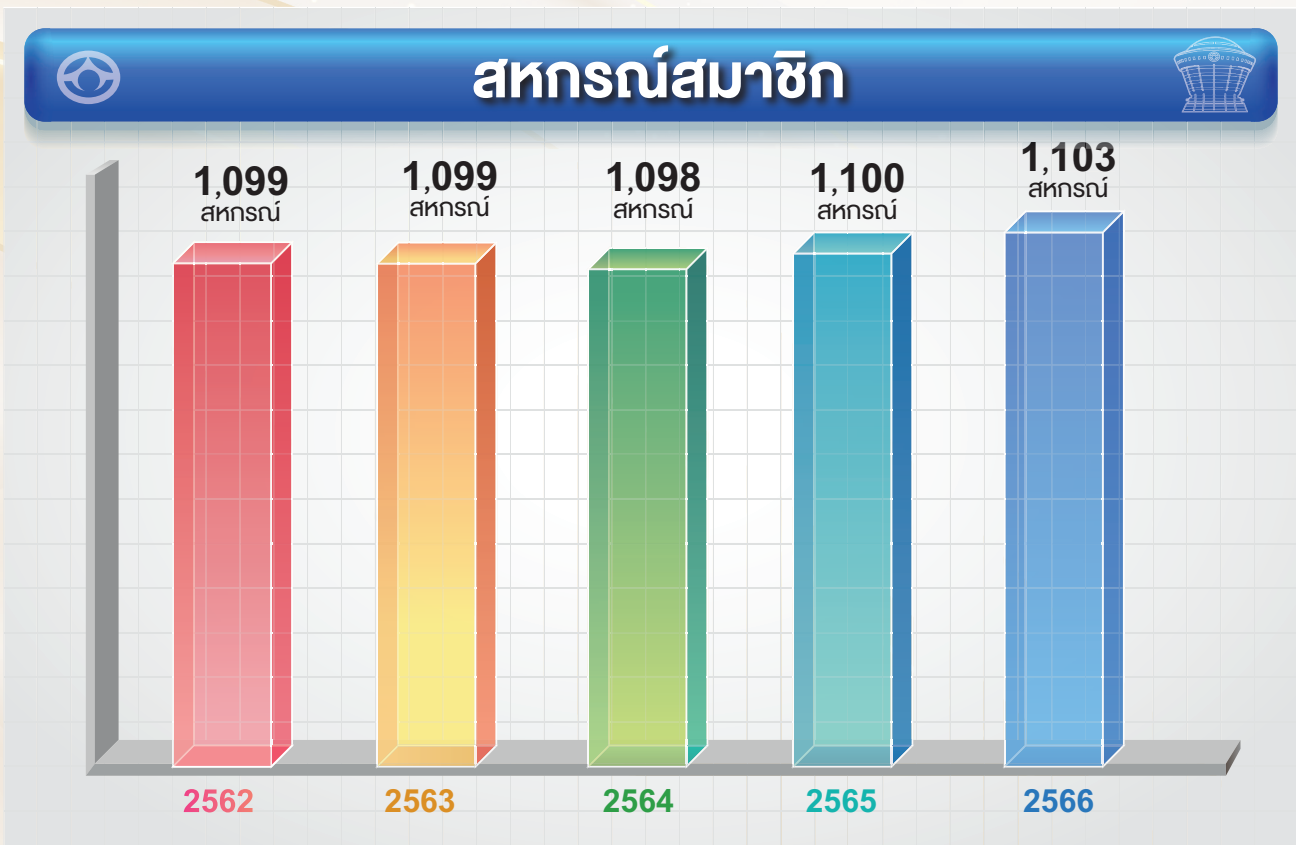
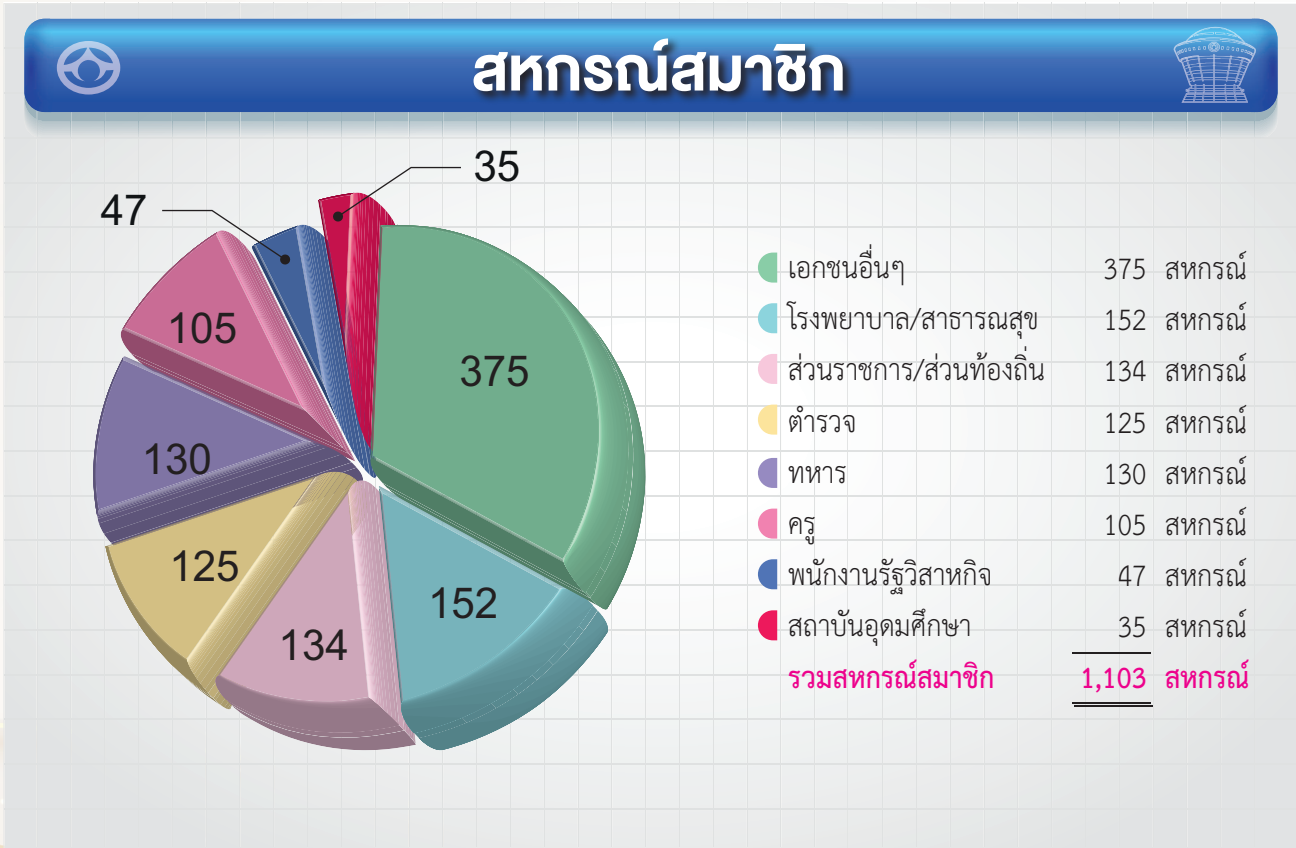

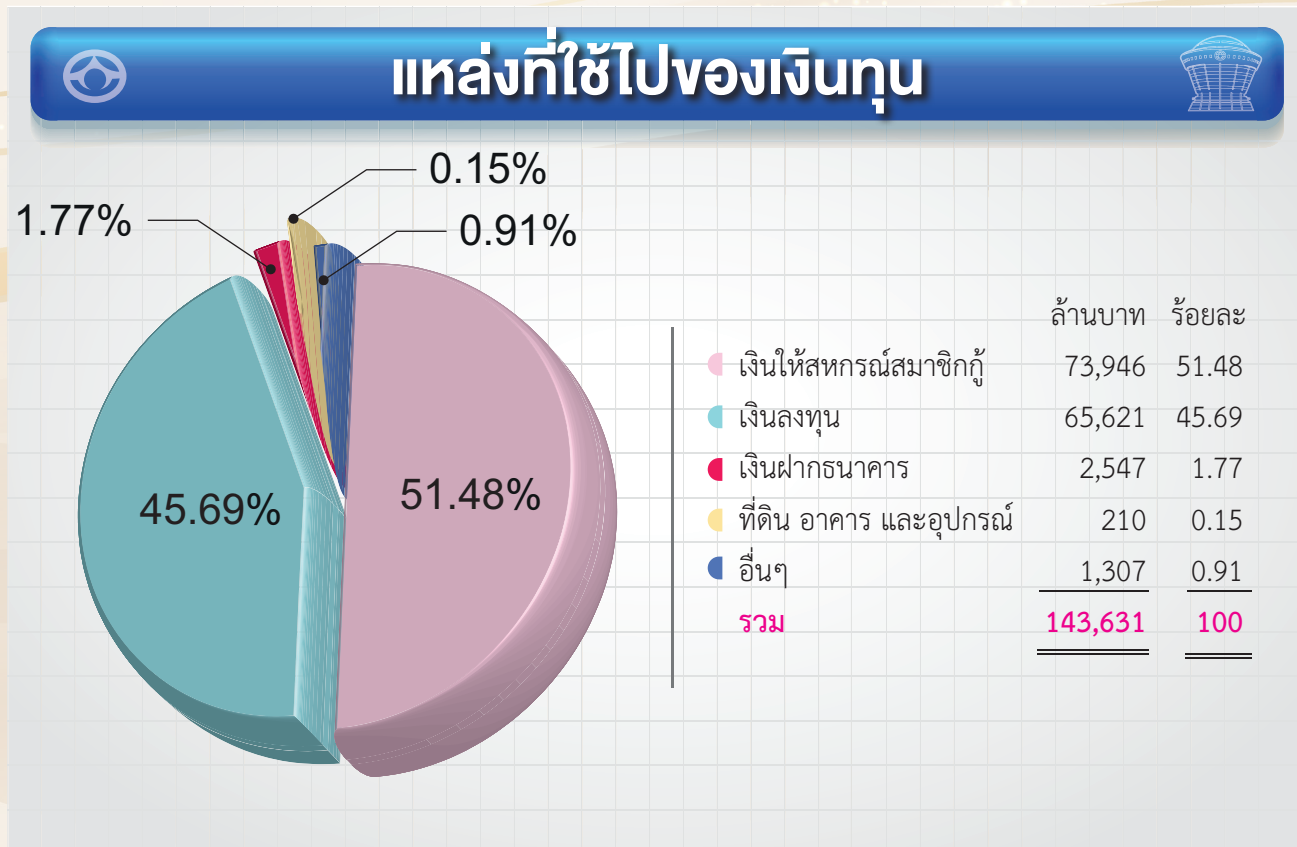
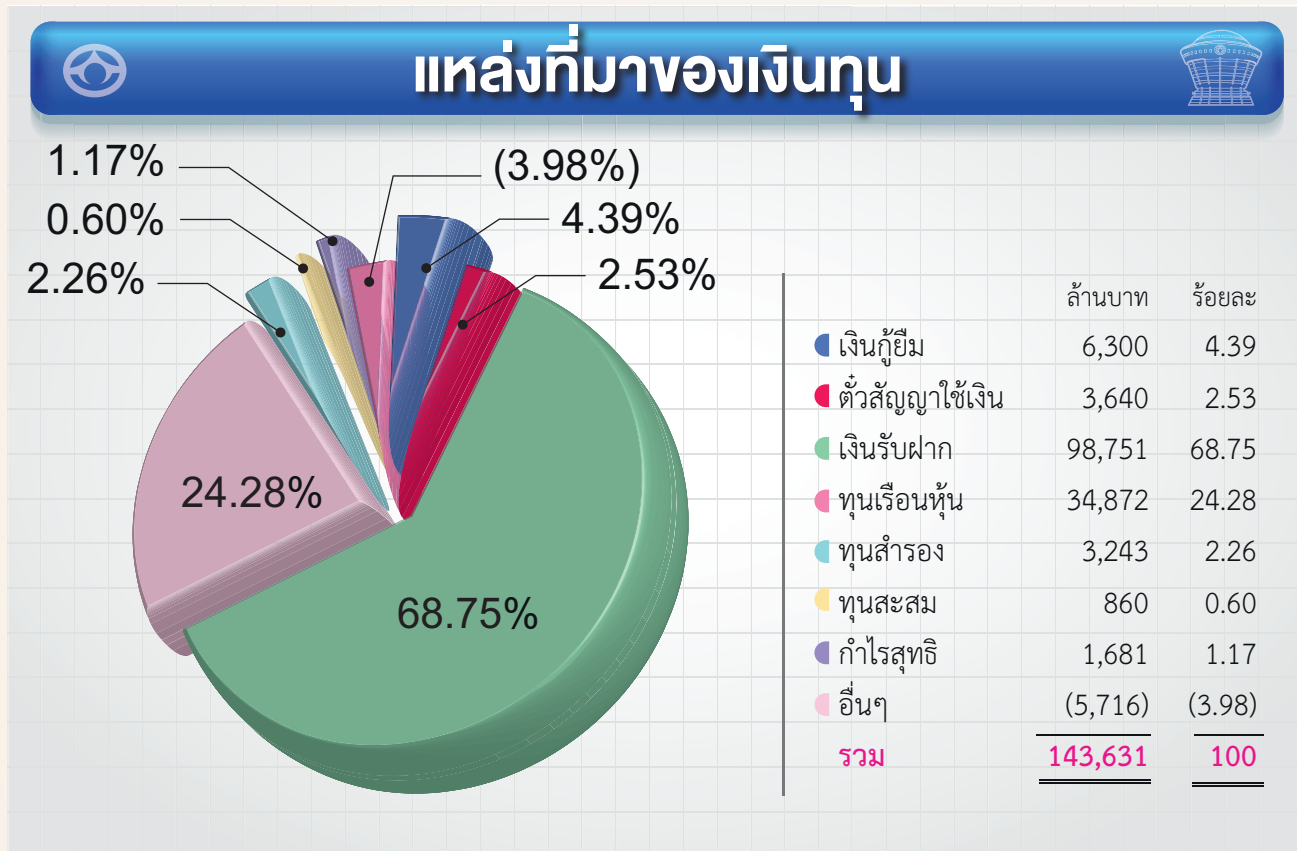

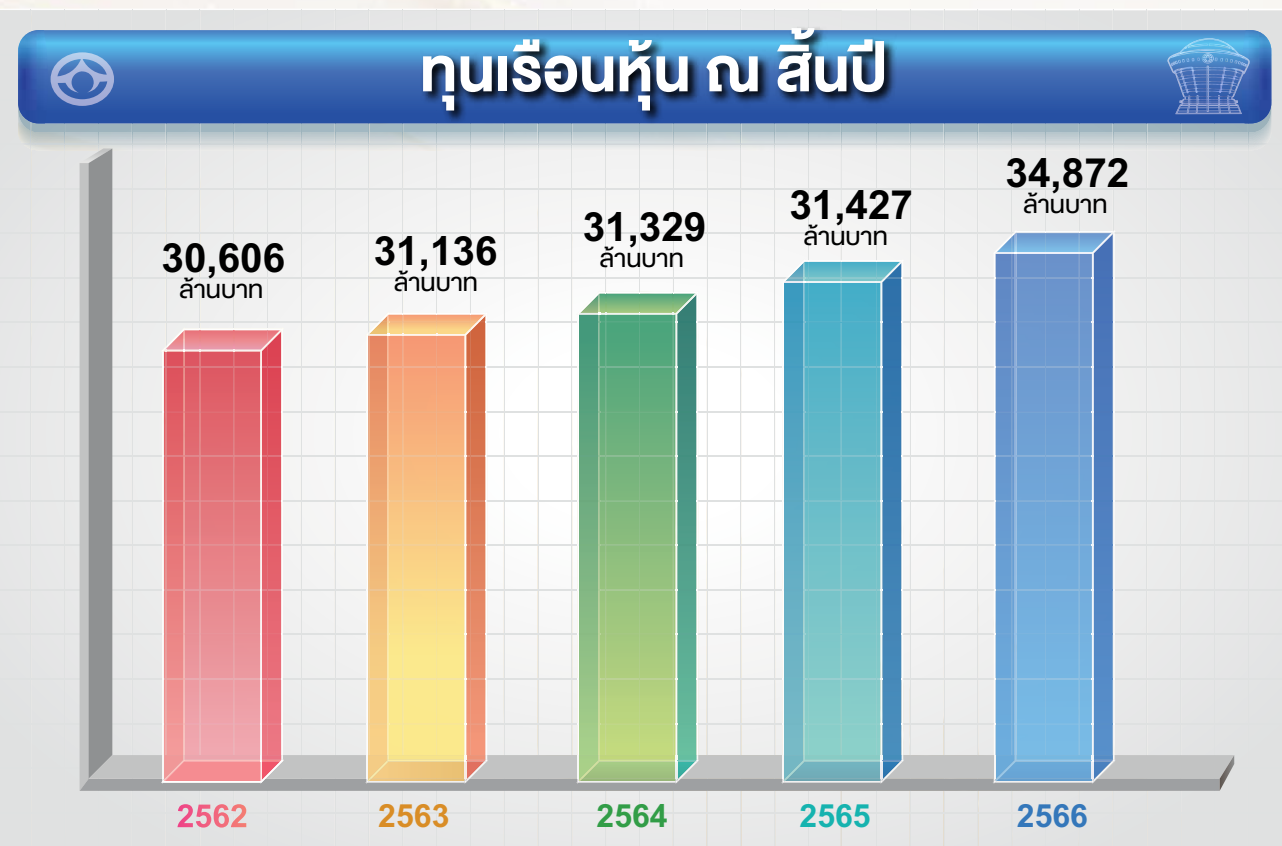
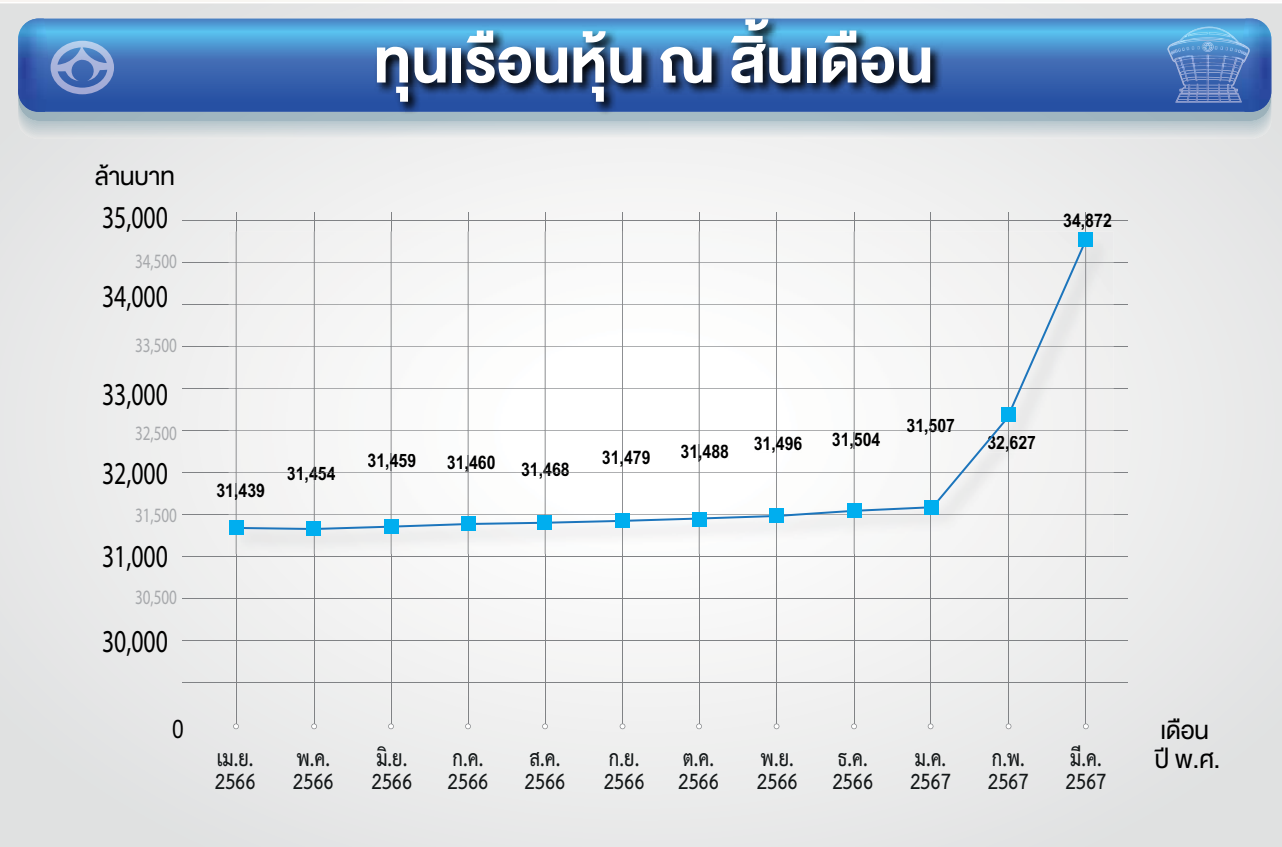

ยอดเงินรับฝาก และตัวสัญญาใช้เงิน ณ สิ้นเดือน

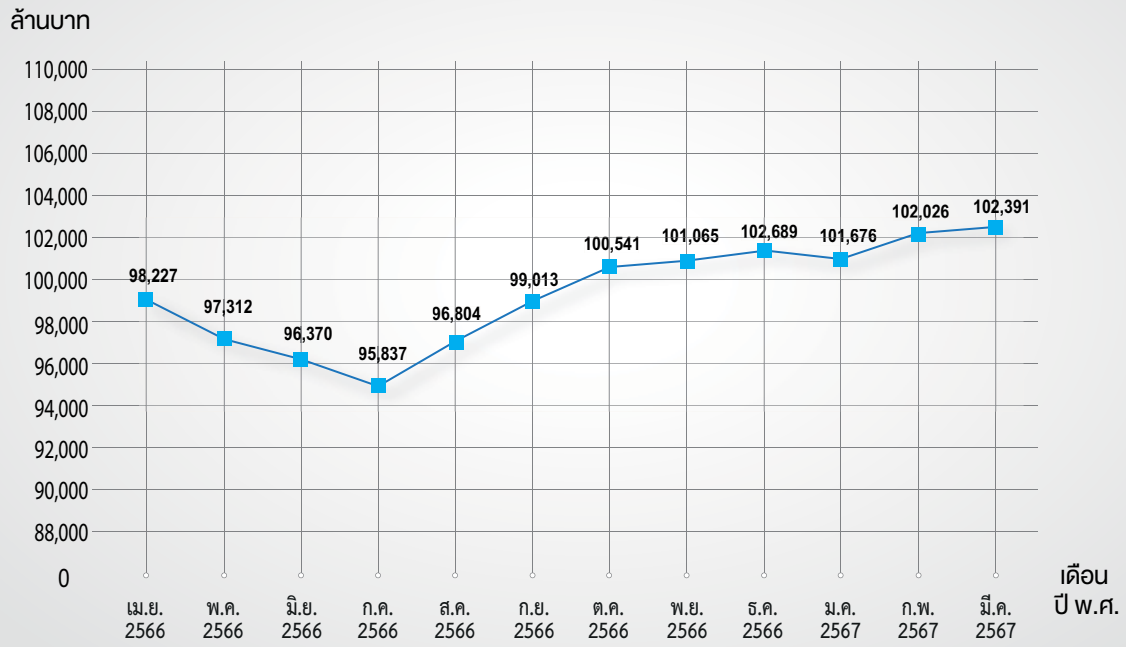

ยอดเงินรับฝาก และตัวสัญญาใช้เงิน ณ สิ้นปี

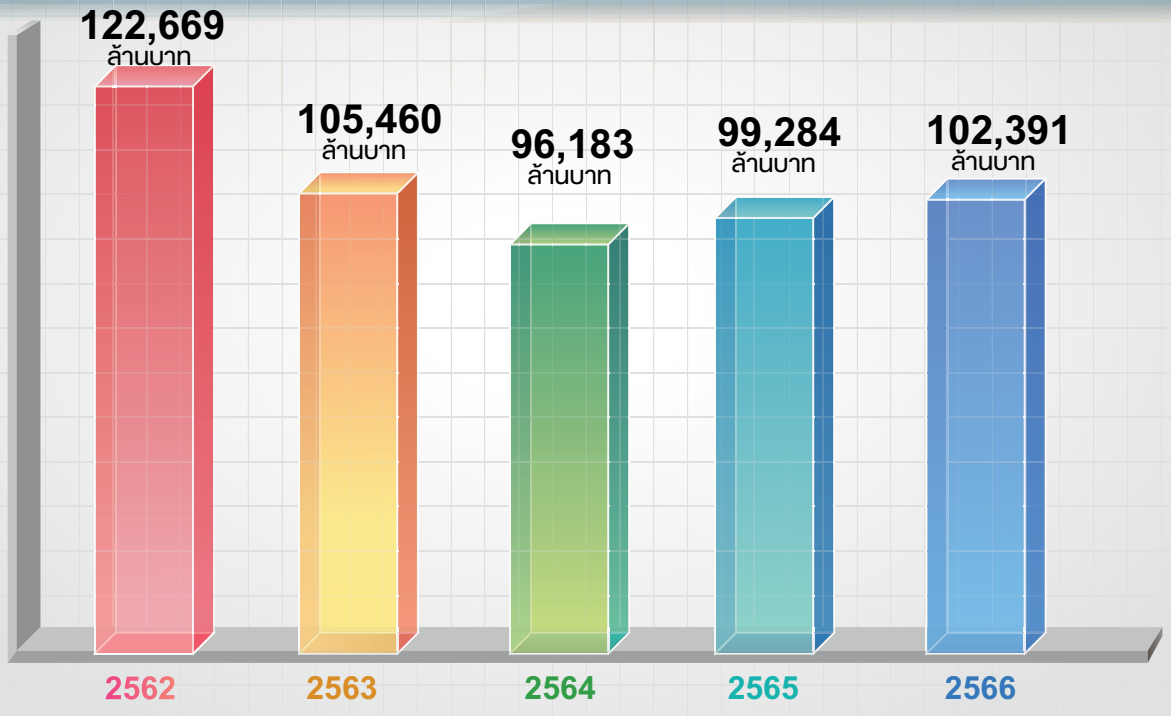



ลูกหนี้เงินกู้คงเหลือ ณ สิ้นเดือน



ลูกหนี้เงินกู้คงเหลือ ณ สิ้นปี

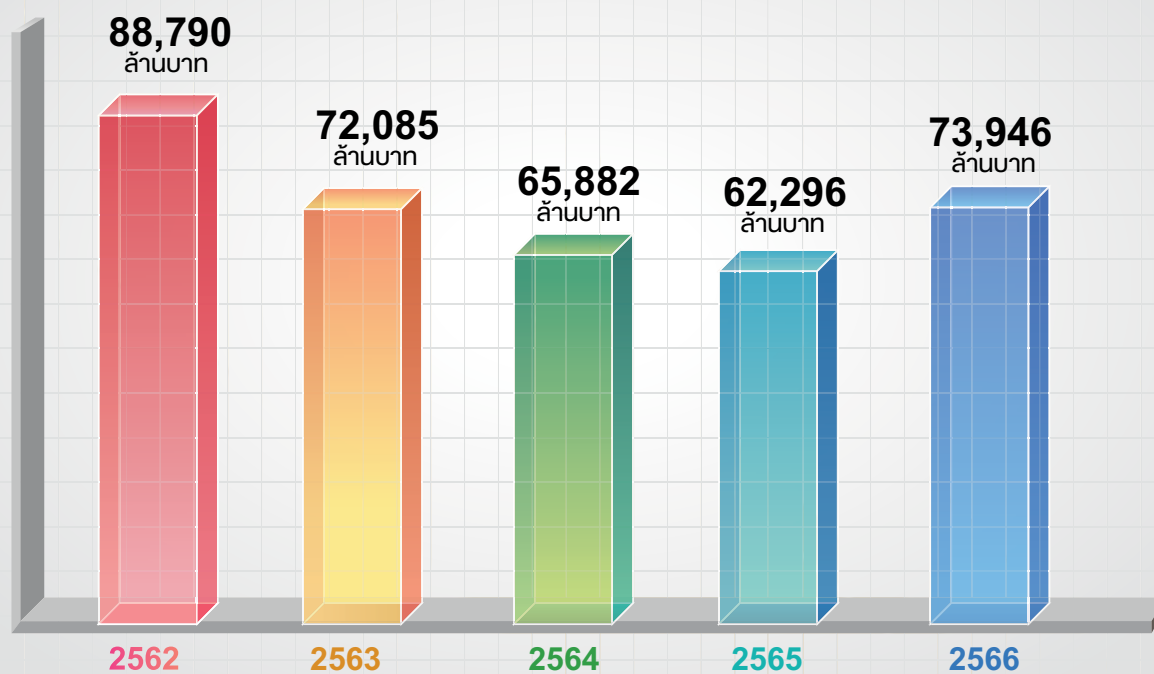

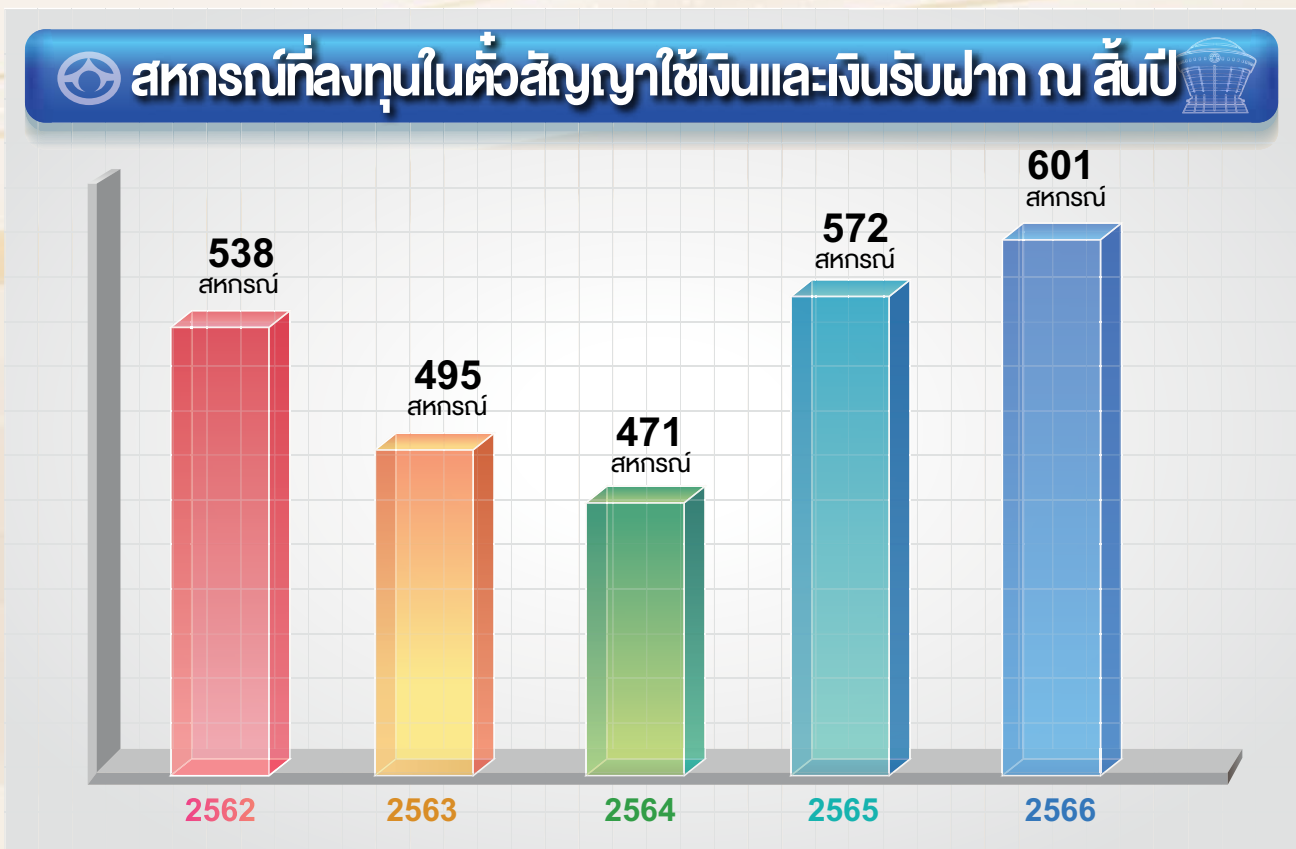
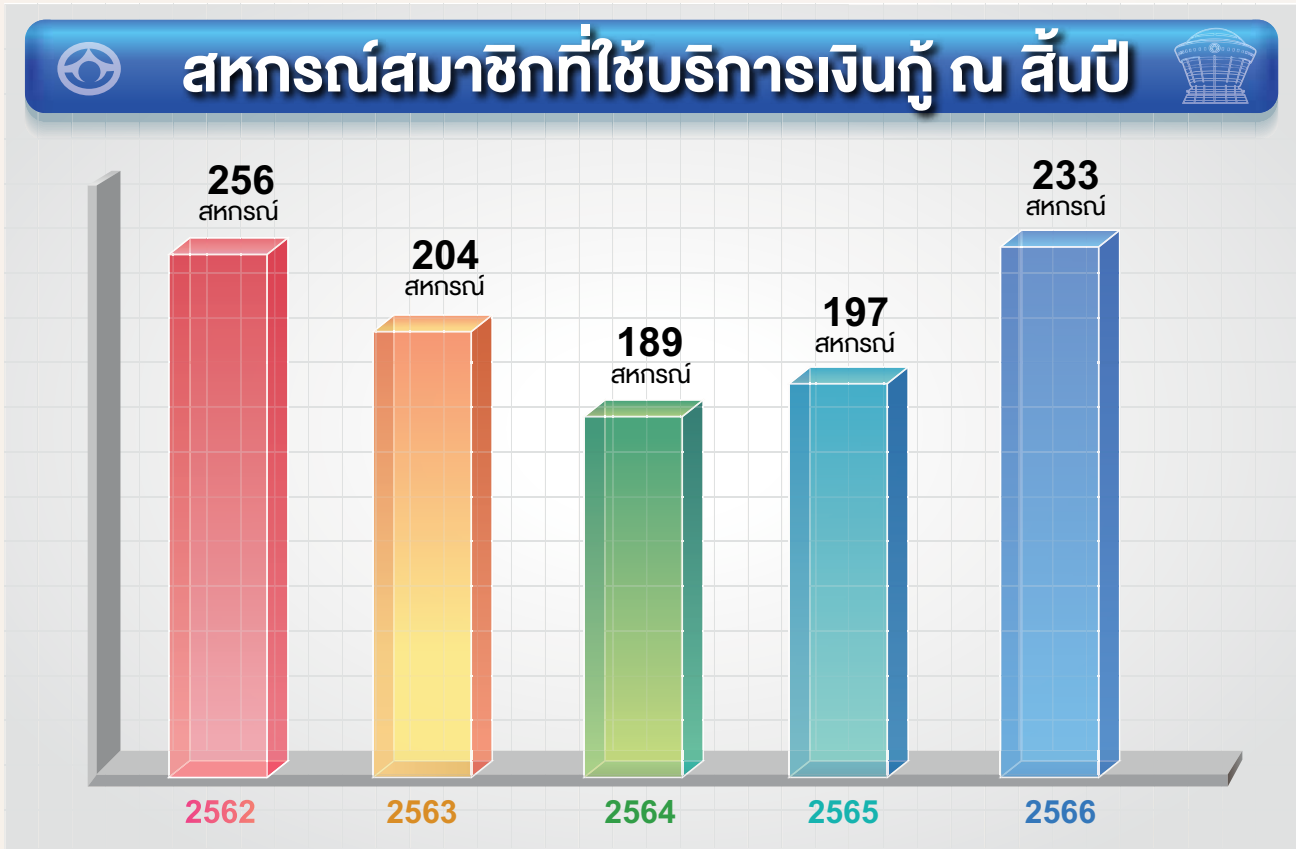

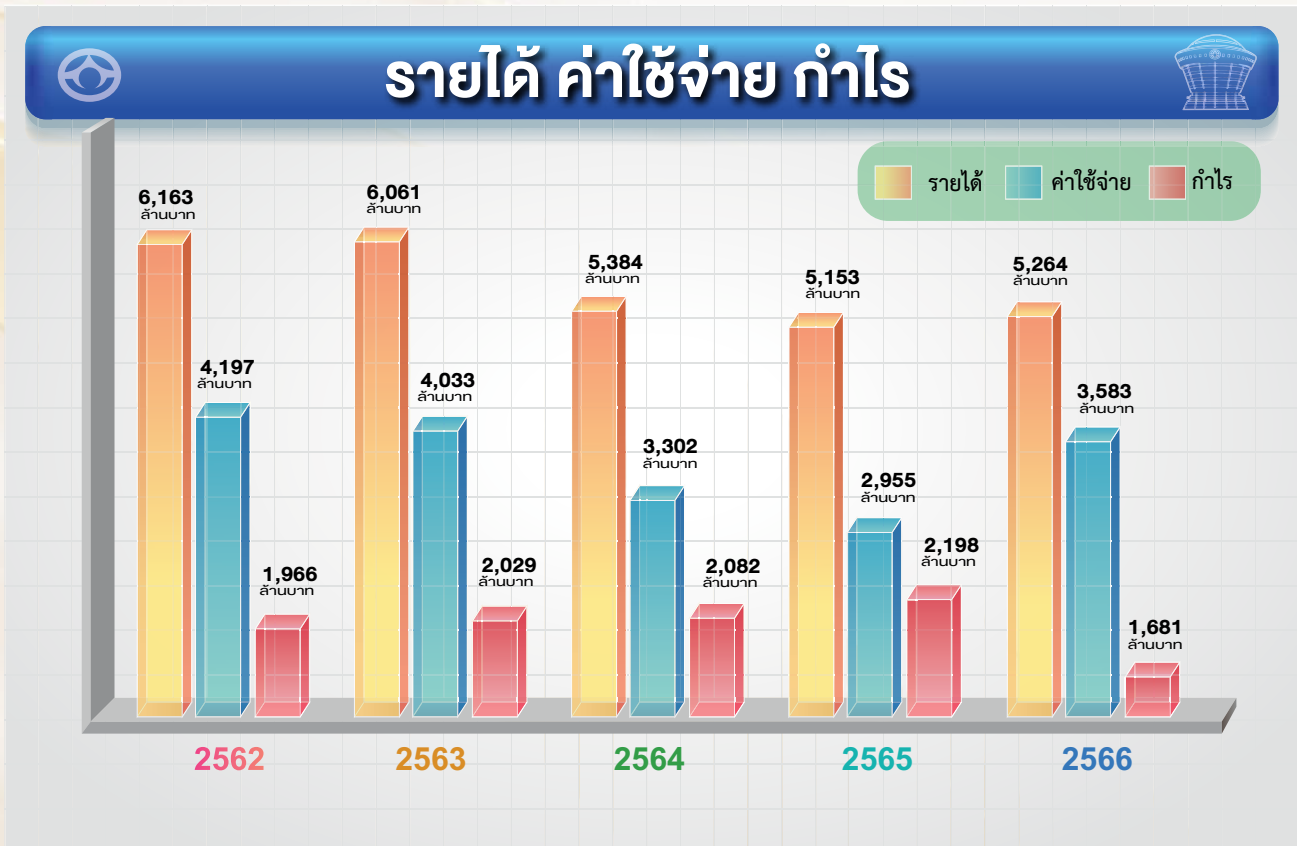
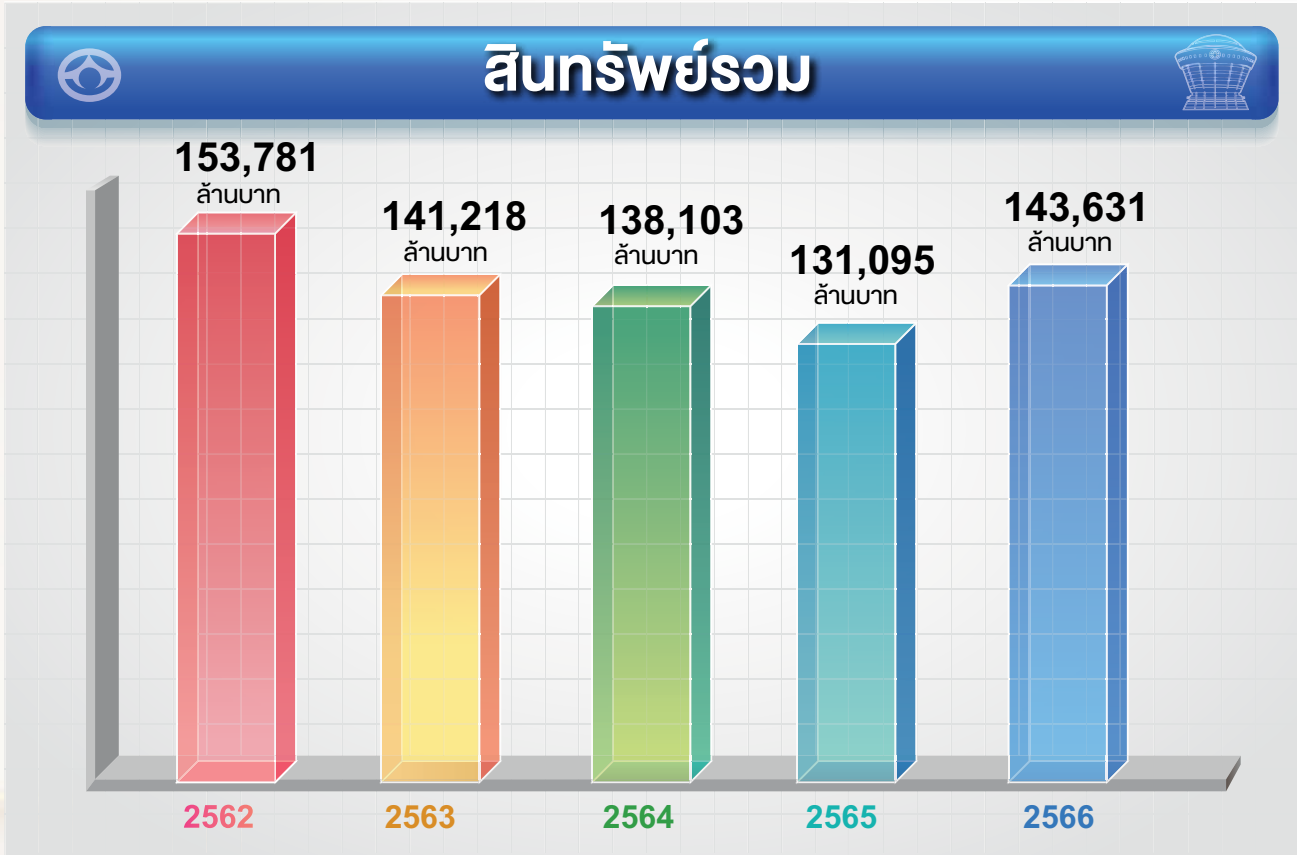



รายได้

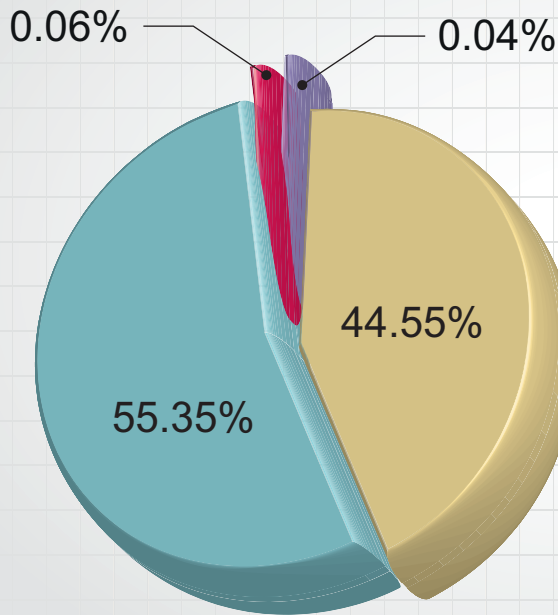

	ล้านบาท	ร้อยละ
ดอกเบี้ยรับจากเงินให้สมาชิกกู้	2,345	44.55
รายได้จากการลงทุน	2,914	55.35
รายได้จากการขายและบริการ	3	0.06
รายได้อื่น	2	0.04
รวมรายได้ทั้งสิ้น	5,264	100



ค่าใช้จ่าย

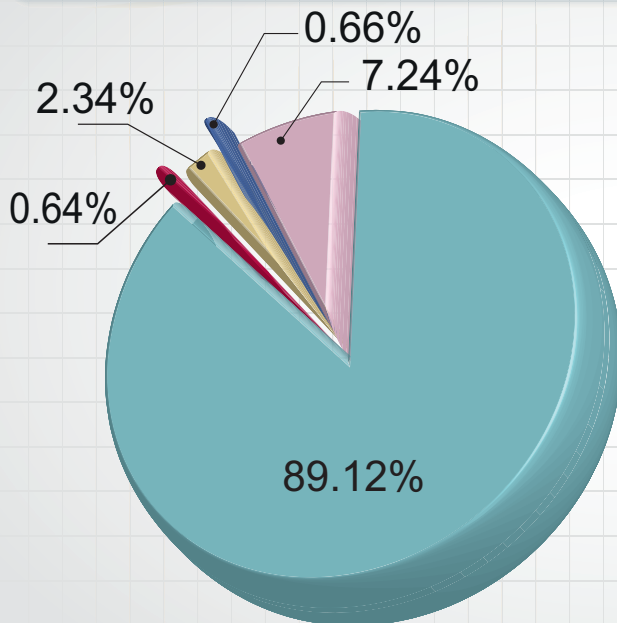

	ล้านบาท	ร้อยละ
ดอกเบี้ยจ่าย	3,193	89.12
ค่าใช้จ่ายเกี่ยวกับอาคารสถานที่	23	0.64
ค่าใช้จ่ายเกี่ยวกับเจ้าหน้าที่	84	2.34
ค่าใช้จ่ายเกี่ยวกับสมาชิก	24	0.66
ค่าใช้จ่ายดำเนินงานอื่น	259	7.24
รวมค่าใช้จ่ายทั้งสิ้น	3,583	100



รายได้และค่าใช้จ่าย ปี พ.ศ. 2562-2566

รายการ	2566		2565		2564		2563		2562	
	จำนวนเงิน ล้านบาท	สัดส่วน %	จำนวนเงิน ล้านบาท	สัดส่วน %	จำนวนเงิน ล้านบาท	สัดส่วน %	จำนวนเงิน ล้านบาท	สัดส่วน %	จำนวนเงิน ล้านบาท	สัดส่วน %
รายได้										
1 ดอกเบี้ยรับจากเงินให้กู้	2,345	44.54	2,050	39.78	2,291	42.55	3,161	52.15	3,783	61.88
2 รายได้จากการลงทุน	2,914	55.37	3,100	60.16	3,088	57.36	2,890	47.68	2,374	38.52
3 รายได้อื่น ๆ	5	0.09	3	0.06	5	0.09	10	0.17	6	0.10
รวมรายได้ทั้งสิ้น	5,264	100.00	5,153	100	5,384	100	6,061	100.00	6,163	100.00
ค่าใช้จ่าย										
1 ดอกเบี้ยจ่าย	3,193	89.12	2,688	90.96	3,055	92.52	3,885	96.35	4,022	95.81
2 ค่าใช้จ่ายบริหาร	390	10.88	267	9.04	247	7.48	147	3.65	176	4.19
2.1 บริหารสำนักงาน	234	6.53	230	7.78	219	6.63	120	2.98	134	3.19
2.2 บริหารธุรกิจ	10	0.28	14	0.47	14	0.42	12	0.30	20	0.47
2.3 พัฒนาทรัพยากรมนุษย์	3	0.08	2	0.07	1	0.03	1	0.02	2	0.05
2.4 สื่อสารองค์การ	7	0.19	9	0.30	3	0.09	4	0.10	7	0.17
2.5 พัฒนา	136	3.80	12	0.41	10	0.30	10	0.25	13	0.31
รวมค่าใช้จ่ายทั้งสิ้น	3,583	100.00	2,955	100.00	3,302	100.00	4,032	100.00	4,198	100.00



การจัดสัมมนาและฝึกอบรม

ปี พ.ศ	สัมมนา			ฝึกอบรม		
	หลักสูตร	คน	สหกรณ์	หลักสูตร	คน	สหกรณ์
2562	1	222	64	13	1,308	487
2563	1	100	100	9	831	378
2564	6	1,050	573	12	1,296	962
2565	12	1,533	668	10	844	369
2566	18	3,710	1,720	7	682	301



อัตราดอกเบี้ยตัวสัญญาใช้เงินระหว่างปีบัญชี

ประเภทกำหนดวงเงิน 10,000 บาทขึ้นไป

วัน เดือน ปี	เมื่อเรียก	1 เดือน	3 เดือน	6 เดือน	12 เดือน	24 เดือน	36 เดือน	48 เดือน	60 เดือน
1 มิ.ย. 65	0.05	0.25	0.35	0.60	1.05	-	-	-	-

ประเภทกำหนดวงเงิน 100,000 บาทขึ้นไป

วัน เดือน ปี	เมื่อเรียก	1 เดือน	3 เดือน	6 เดือน	12 เดือน	24 เดือน	36 เดือน	48 เดือน	60 เดือน
1 มิ.ย. 65	0.10	0.35	0.45	0.65	1.15	1.15	1.40	1.70	1.90

ประเภทกำหนดวงเงิน 1 ล้านบาทขึ้นไป

วัน เดือน ปี	เมื่อเรียก	1 เดือน	3 เดือน	6 เดือน	12 เดือน	24 เดือน	36 เดือน	48 เดือน	60 เดือน
1 มิ.ย. 65	0.15	0.40	0.50	0.70	1.20	1.35	1.60	1.90	2.10

ประเภทกำหนดวงเงิน 5 ล้านบาทขึ้นไป

วัน เดือน ปี	เมื่อเรียก	1 เดือน	3 เดือน	6 เดือน	12 เดือน	24 เดือน	36 เดือน	48 เดือน	60 เดือน
1 มิ.ย. 65	0.20	0.45	0.55	0.75	1.25	1.45	1.70	2.00	2.20

ประเภทกำหนดวงเงิน 10 ล้านบาทขึ้นไป

วัน เดือน ปี	เมื่อเรียก	1 เดือน	3 เดือน	6 เดือน	12 เดือน	24 เดือน	36 เดือน	48 เดือน	60 เดือน
1 มิ.ย. 65	0.25	0.50	0.60	0.80	1.30	1.55	1.80	2.10	2.30

ประเภทกำหนดวงเงิน 20 ล้านบาทขึ้นไป

วัน เดือน ปี	เมื่อเรียก	1 เดือน	3 เดือน	6 เดือน	12 เดือน	24 เดือน	36 เดือน	48 เดือน	60 เดือน
1 มิ.ย. 65	0.30	0.60	0.70	0.90	1.40	1.65	1.90	2.20	2.50



อัตราดอกเบี้ยเงินฝากประจำระหว่างปีบัญชี

ประเภทกำหนดวงเงิน 10,000 บาทขึ้นไป

วัน เดือน ปี	ออมทรัพย์	1 เดือน	3 เดือน	6 เดือน	12 เดือน	24 เดือน	36 เดือน	48 เดือน	60 เดือน
1 มิ.ย. 65	0.05	0.25	0.45	0.70	1.20	-	-	-	-

ประเภทกำหนดวงเงิน 100,000 บาทขึ้นไป

วัน เดือน ปี	ออมทรัพย์	1 เดือน	3 เดือน	6 เดือน	12 เดือน	24 เดือน	36 เดือน	48 เดือน	60 เดือน
1 มิ.ย. 65	0.10	0.35	0.55	0.75	1.25	1.25	1.50	1.80	2.00

ประเภทกำหนดวงเงิน 1 ล้านบาทขึ้นไป

วัน เดือน ปี	ออมทรัพย์	1 เดือน	3 เดือน	6 เดือน	12 เดือน	24 เดือน	36 เดือน	48 เดือน	60 เดือน
1 มิ.ย. 65	0.15	0.40	0.60	0.80	1.30	1.45	1.70	2.00	2.20

ประเภทกำหนดวงเงิน 5 ล้านบาทขึ้นไป

วัน เดือน ปี	ออมทรัพย์	1 เดือน	3 เดือน	6 เดือน	12 เดือน	24 เดือน	36 เดือน	48 เดือน	60 เดือน
1 มิ.ย. 65	0.20	0.45	0.65	0.85	1.35	1.55	1.80	2.10	2.30

ประเภทกำหนดวงเงิน 10 ล้านบาทขึ้นไป

วัน เดือน ปี	ออมทรัพย์	1 เดือน	3 เดือน	6 เดือน	12 เดือน	24 เดือน	36 เดือน	48 เดือน	60 เดือน
1 มิ.ย. 65	0.25	0.50	0.70	0.90	1.40	1.65	1.90	2.20	2.40

ประเภทกำหนดวงเงิน 20 ล้านบาทขึ้นไป

วัน เดือน ปี	ออมทรัพย์	1 เดือน	3 เดือน	6 เดือน	12 เดือน	24 เดือน	36 เดือน	48 เดือน	60 เดือน
1 มิ.ย. 65	0.30	0.60	0.80	1.00	1.50	1.75	2.00	2.30	2.60



อัตราดอกเบี้ยวงเงินพิเศษเงินฝากประจำ

ชื่อรุ่น	ระยะเวลา									หมายเหตุ
	3 เดือน	6 เดือน	12 เดือน	15 เดือน	24 เดือน	36 เดือน	48 เดือน	60 เดือน		
รุ่นออมทรัพย์รับวันแม่ ปี 2566 1 ล้านบาท ขึ้นไป		1.80	2.50							เปิดจำหน่าย 2 ส.ค. – 29 ก.ย. 66
รุ่นวันออมแห่งชาติ 2566 1 แสนบาท ขึ้นไป	2.50			2.80		3.20				เปิดจำหน่าย 14 ก.ย. – 10 พ.ย. 66
รุ่นออมทรัพย์รับปีใหม่ ปี 2567 1 แสนบาท ขึ้นไป 1 ล้านบาท ขึ้นไป 10 ล้านบาท ขึ้นไป 50 ล้านบาท ขึ้นไป 100 ล้านบาท ขึ้นไป	2.50	2.65 2.75	2.85 2.90 2.95 3.00					3.50		เปิดจำหน่าย 13 พ.ย. 66 – 31 ม.ค. 67
รุ่นออมอุ่นใจ 1 แสนบาท ขึ้นไป					3.20	3.30	3.40	3.50		เปิดจำหน่าย 18 ธ.ค. 66 – 29 มี.ค. 67
รุ่นรับปีมังกรทอง 50 ล้านบาท ขึ้นไป					3.55					เปิดจำหน่าย 16 ก.พ. – 30 เม.ย. 67



อัตราดอกเบี้ยวงเงินพิเศษตัวสัญญาใช้เงิน

ชื่อรุ่น	ระยะเวลา									หมายเหตุ
	3 เดือน	6 เดือน	12 เดือน	15 เดือน	24 เดือน	36 เดือน	48 เดือน	60 เดือน		
รุ่นออมทรัพย์รับวันแม่ ปี 2566 1 ล้านบาท ขึ้นไป		1.80	2.50							เปิดจำหน่าย 2 ส.ค. – 29 ก.ย. 66
รุ่นวันออมแห่งชาติ 2566 1 แสนบาท ขึ้นไป	2.50			2.80		3.20				เปิดจำหน่าย 14 ก.ย. – 10 พ.ย. 66
รุ่นออมทรัพย์รับปีใหม่ ปี 2567 1 แสนบาท ขึ้นไป 1 ล้านบาท ขึ้นไป 10 ล้านบาท ขึ้นไป 50 ล้านบาท ขึ้นไป 100 ล้านบาท ขึ้นไป	2.50	2.65 2.75	2.85 2.90 2.95 3.00					3.50		เปิดจำหน่าย 13 พ.ย. 66 – 31 ม.ค. 67
รุ่นออมอุ่นใจ 1 แสนบาท ขึ้นไป					3.20	3.30	3.40	3.50		เปิดจำหน่าย 18 ธ.ค. 66 – 29 มี.ค. 67

อัตราดอกเบี้ยเงินกู้ของ ชสอ. ปีบัญชี 2566

ที่	ประเภทเงินกู้	1 เม.ย.66 - 23 ก.ค.66		24 ก.ค.66 - 24 ก.ย.66		25 ก.ย.66 - 28 ก.ย.66		29 ก.ย.66 - 1 ต.ค.66		2 ต.ค.66 - 30 ต.ค.66		31 ต.ค.66 - 27 ธ.ค.66		28 ธ.ค.66 - 31 มี.ค.67	
		มีเดสียคืน	ไม่มีเดสียคืน	มีเดสียคืน	ไม่มีเดสียคืน	มีเดสียคืน	ไม่มีเดสียคืน	มีเดสียคืน	ไม่มีเดสียคืน	มีเดสียคืน	ไม่มีเดสียคืน	มีเดสียคืน	ไม่มีเดสียคืน	มีเดสียคืน	ไม่มีเดสียคืน
1	เงินกู้ระยะสั้น	3.20	3.10	3.20	3.10	3.20	3.10	3.20	3.10	3.20	3.10	3.20	3.10	3.40	ไม่มีเดสียคืน
2	เงินกู้โครงการเงินกู้พิเศษเพื่อเป็นทุนหมุนเวียนระยะสั้น (ปิดบริการ)	3.87	ไม่มี	3.87	ไม่มี	3.87	ไม่มี	3.87	ไม่มี	3.87	ไม่มี	3.87	ไม่มี	3.87	ไม่มี
3	เงินกู้ระยะปานกลาง	3.72	3.60	3.72	3.60	3.72	3.60	3.72	3.60	3.72	3.60	3.72	3.60	3.72	3.60
4	เงินกู้ระยะยาว	3.82	3.70	3.82	3.70	3.82	3.70	3.82	3.70	3.82	3.70	3.82	3.70	3.92	3.80
5	เงินกู้โครงการเงินกู้พิเศษเพื่อการรวมหนี้ ชสอ.	4.07	3.95	4.07	3.95	4.07	3.95	4.07	3.95	4.07	3.95	4.07	3.95	4.07	3.95
6	เงินกู้ระยะยาวโครงการพิเศษ 1 (ปิดบริการ)	ไม่มี	3.95	ไม่มี	3.95	ไม่มี	3.95	ไม่มี	3.95	ไม่มี	3.95	ไม่มี	3.95	ไม่มี	3.95
7	เงินกู้ระยะยาวโครงการพิเศษ 3 (ปิดบริการ)	ไม่มี	3.20	ไม่มี	3.20	ไม่มี	3.20	ไม่มี	3.20	ไม่มี	3.20	ไม่มี	3.50	ไม่มี	3.80
8	เงินกู้ระยะยาวโครงการพิเศษ 4 (ปิดบริการ)	ไม่มี	3.25	ไม่มี	3.25	ไม่มี	3.25	ไม่มี	3.25	ไม่มี	3.25	ไม่มี	3.50	ไม่มี	3.80
9	เงินกู้ระยะปานกลางโครงการพิเศษ 4 (ปิดบริการ)	ไม่มี	3.30	ไม่มี	3.30	ไม่มี	3.30	ไม่มี	3.30	ไม่มี	3.30	ไม่มี	3.30	ไม่มี	3.60
10	เงินกู้ระยะยาวโครงการพิเศษ 5 - ชำระคืน 100 งวด (ปิดบริการ)	ไม่มี	3.50	ไม่มี	3.50	ไม่มี	3.50	ไม่มี	3.50	ไม่มี	3.50	ไม่มี	3.50	ไม่มี	3.80
11	เงินกู้ระยะยาวโครงการพิเศษ 6 (ปิดบริการ)	ไม่มี	3.20	ไม่มี	3.20	ไม่มี	3.20	ไม่มี	3.20	ไม่มี	3.20	ไม่มี	3.50	ไม่มี	3.80
12	เงินกู้ระยะปานกลางโครงการพิเศษ 5 (ปิดบริการ)	ไม่มี	3.10	ไม่มี	3.10	ไม่มี	3.10	ไม่มี	3.10	ไม่มี	3.10	ไม่มี	3.30	ไม่มี	3.60
13	เงินกู้ระยะปานกลางโครงการพิเศษ 6 (ปิดบริการ)	3.20	3.10	3.20	3.10	3.20	3.10	3.20	3.10	3.20	3.10	3.20	3.30	3.72	3.60
14	เงินกู้ระยะปานกลางโครงการพิเศษ 7 (ปิดบริการ)	ไม่มี	3.10	ไม่มี	3.10	ไม่มี	3.10	ไม่มี	3.10	ไม่มี	3.10	ไม่มี	3.30	ไม่มี	3.60
15	เงินกู้โครงการสินเชื่อเพื่อพัฒนาคุณภาพชีวิตสมาชิกสหกรณ์ออมทรัพย์ (ปิดบริการ)	ไม่มี	2.70	ไม่มี	2.70	ไม่มี	2.70	ไม่มี	2.70	ไม่มี	2.70	ไม่มี	2.70	ไม่มี	3.10
16	เงินกู้โครงการสินเชื่อเพื่อช่วยเหลือสมาชิกสหกรณ์ที่มีหนี้หลายทาง (ปิดบริการ)	ไม่มี	2.70	ไม่มี	2.70	ไม่มี	2.70	ไม่มี	2.70	ไม่มี	2.70	ไม่มี	2.70	ไม่มี	3.10
17	เงินกู้ระยะปานกลางโครงการพิเศษ 8 (ปิดบริการ)	ไม่มี	3.10	ไม่มี	3.10	ไม่มี	3.10	ไม่มี	3.10	ไม่มี	3.10	ไม่มี	3.30	ไม่มี	3.60
18	เงินกู้ระยะปานกลางโครงการพิเศษ 9 (ปิดบริการ)	ไม่มี	3.10	ไม่มี	3.10	ไม่มี	3.10	ไม่มี	3.10	ไม่มี	3.10	ไม่มี	3.30	ไม่มี	3.60
19	เงินกู้ระยะสั้นโครงการพิเศษ 2 (ปิดบริการ)	3.00	2.90	3.00	2.90	3.00	2.90	3.00	2.90	3.00	2.90	3.00	3.20	3.40	3.30
20	เงินกู้ระยะปานกลางโครงการพิเศษ 10 (ปิดบริการ)	3.30	3.20	3.30	3.20	3.30	3.20	3.30	3.20	3.30	3.20	3.30	3.20	3.72	3.60
21	เงินกู้โครงการสินเชื่อเพื่อพัฒนาคุณภาพชีวิตสมาชิกสหกรณ์ออมทรัพย์โครงการ 2 (ปิดบริการ)	ไม่มี	2.90	ไม่มี	2.90	ไม่มี	2.90	ไม่มี	2.90	ไม่มี	2.90	ไม่มี	2.90	ไม่มี	3.10
22	เงินกู้ระยะสั้นโครงการพิเศษ 3 (ปิดบริการ)	ไม่มี	ไม่มี	ไม่มี	ไม่มี	ไม่มี	ไม่มี	ไม่มี	ไม่มี	ไม่มี	ไม่มี	ไม่มี	2.99	ไม่มี	3.30
23	เงินกู้ระยะปานกลางโครงการพิเศษ 11 (ปิดบริการ)	ไม่มี	ไม่มี	ไม่มี	3.40	ไม่มี	3.30	ไม่มี	3.40	ไม่มี	3.40	ไม่มี	3.40	ไม่มี	3.60
24	เงินกู้โครงการสินเชื่อเพื่อพัฒนาคุณภาพชีวิตสมาชิกสหกรณ์ออมทรัพย์โครงการ 3 (ปิดบริการ)	ไม่มี	ไม่มี	ไม่มี	ไม่มี	ไม่มี	3.40	ไม่มี	3.40	ไม่มี	3.40	ไม่มี	3.40	ไม่มี	3.40
25	เงินกู้ระยะปานกลางโครงการพิเศษ 12 (ปิดบริการ)	ไม่มี	ไม่มี	ไม่มี	ไม่มี	ไม่มี	ไม่มี	ไม่มี	ไม่มี	ไม่มี	ไม่มี	ไม่มี	3.40	ไม่มี	3.60



อัตราดอกเบี้ยเงินฝากประจำและตั๋วสัญญาใช้เงิน ระยะเวลา 7 วัน และ 14 วัน

ระยะเวลา วัน เดือน ปี	7 วัน			14 วัน		
	1 ล้านบาท	10 ล้านบาท	20 ล้านบาท	1 ล้านบาท	10 ล้านบาท	20 ล้านบาท
14 ก.ย. 66	0.30	0.40	0.50	0.40	0.50	0.60
13 พ.ย. 66	0.40	0.50	0.60	0.55	0.65	0.75



อัตราดอกเบี้ยเงินฝากธนาคาร

เดือน ปี	ร้อยละต่อปี
เมษายน 2566	1.1500
มิถุนายน 2566	1.3500
กันยายน 2566	1.6000



อัตราดอกเบี้ยเงินกู้ธนาคาร

เดือน ปี	อัตรา MOR	อัตรา MLR
เมษายน 2566	6.8700	6.3500
มิถุนายน 2566	7.2700	6.8000
ตุลาคม 2566	7.5200	7.0500



ประชุมใหญ่สามัญ ประจำปี 2566

วันเสาร์ ที่ 10 มิถุนายน พ.ศ. 2566

ชุมนุมสหกรณ์ออมทรัพย์แห่งประเทศไทย จำกัด
ณ ห้องรอยัล จูบิลี บอลรูม อาคารชาเลนเจอร์

รายงานผลการดำเนินงาน ประจำปี 2566

คณะกรรมการดำเนินการ ขอรายงานผลการดำเนินงานของชุมนุมสหกรณ์ออมทรัพย์แห่งประเทศไทย จำกัด (ชสอ.) ประจำปี 2566 (1 เมษายน 2566 - 31 มีนาคม 2567) ตามวิสัยทัศน์ พันธกิจ เป้าประสงค์ และแผนงาน ที่ได้รับอนุมัติจากที่ประชุมใหญ่ไว้ สรุปได้ดังนี้

วิสัยทัศน์ “ชสอ. เป็นผู้นำขบวนการสหกรณ์ออมทรัพย์ไทย ด้วยหลักธรรมาภิบาล และรับผิดชอบต่อสังคม” เพื่อให้บรรลุวิสัยทัศน์ดังกล่าว คณะกรรมการดำเนินการได้กำหนดพันธกิจไว้ 8 ประการ ได้แก่

- พันธกิจที่ 1 ให้บริการธุรกรรมทางการเงิน มีความมั่นคง ทันทสมัย และมีความหลากหลายแก่ ขบวนการสหกรณ์ออมทรัพย์ รวมถึงเป็นศูนย์กลางที่ปรึกษาทางการเงินแก่สหกรณ์สมาชิก
- พันธกิจที่ 2 ยกระดับเป็นสถาบันการเรียนรู้การบริหารจัดการสหกรณ์
- พันธกิจที่ 3 พัฒนาคุณภาพการบริหารจัดการของ ชสอ. และสหกรณ์ออมทรัพย์
- พันธกิจที่ 4 พัฒนาบุคลากรของ ชสอ. และสหกรณ์ออมทรัพย์ ให้มีความรู้ความเชี่ยวชาญเฉพาะทาง
- พันธกิจที่ 5 ส่งเสริมให้สหกรณ์สมาชิก พัฒนาคุณภาพชีวิตของสมาชิกสหกรณ์ ให้ดีขึ้น
- พันธกิจที่ 6 พัฒนาระบบเทคโนโลยีดิจิทัล ให้เชื่อมโยงกับสหกรณ์สมาชิก
- พันธกิจที่ 7 พัฒนาเครือข่ายความร่วมมือกับหน่วยงานราชการ และขบวนการสหกรณ์ในการ สร้างความเข้มแข็ง และปกป้องสิทธิประโยชน์ของขบวนการสหกรณ์
- พันธกิจที่ 8 บริหารจัดการ ชสอ. อย่างมีธรรมาภิบาล และรับผิดชอบต่อสังคม

โดยมีผลการดำเนินงานด้านต่างๆ ตามแผนงาน ดังต่อไปนี้

1. แผนงานด้านการเงิน ดำเนินการด้วยโครงการ ดังนี้

1.1 โครงการบริหารจัดการด้านทุนเรือนหุ้น

ทุนเรือนหุ้นเป็นทุนพื้นฐานสำคัญที่แสดงให้เห็นถึงการมีส่วนร่วมเป็นเจ้าของของสหกรณ์สมาชิกที่มีต่อ ชสอ. อันเป็นหลักการสหกรณ์สำคัญประการหนึ่ง ทั้งยังเป็นทุนที่แสดงถึงฐานะความมั่นคงของ ชสอ. ต่อมวลสมาชิก ผู้ลงทุน เจ้าหนี้ หน่วยงานที่เกี่ยวข้อง และประชาชนทั่วไป

ปี 2566 ชสอ. มีทุนเรือนหุ้นทั้งสิ้น 34,872 ล้านบาท เพิ่มขึ้น 3,445 ล้านบาท หรือร้อยละ 10.96 เมื่อเทียบกับระยะเดียวกันของปีก่อน ซึ่งมีทุนเรือนหุ้น 31,427 ล้านบาท และมีอัตราการถือหุ้นเฉลี่ยต่อสหกรณ์ 28.57 ล้านบาท ทั้งนี้ มีสหกรณ์สมาชิกถือหุ้นครบตามเกณฑ์และถือหุ้นมากกว่าเกณฑ์ที่กำหนดไว้จำนวน 1,050 สหกรณ์ จากสหกรณ์สมาชิกทั้งสิ้น 1,103 สหกรณ์ หรือร้อยละ 95.20 ของสหกรณ์สมาชิกทั้งหมด

1.2 โครงการบริหารจัดการด้านเงินรับฝาก

เงินรับฝากเป็นบริการทางการเงินสำหรับสหกรณ์ที่จะฝากเงินไว้ในที่มั่นคงปลอดภัย และให้ผลตอบแทนที่ดี ประการสำคัญ คือ เป็นการระดมทุนให้เข้ามาหมุนเวียนในระบบสหกรณ์ผ่าน ชสอ. ทั้งประเภทออมทรัพย์และประเภทประจำ โดยให้ดอกเบี้ยในอัตราที่เหมาะสมและสูงกว่าธนาคารและสถาบันการเงินอยู่เสมอ ตลอดจนสามารถเลือกลงทุนได้ทั้งชนิดเพื่อเรียก 7 วัน 14 วัน และชนิดมีกำหนดระยะเวลาแตกต่างกันจนถึง 5 ปี

ปี 2566 มีสหกรณ์ให้การสนับสนุนใช้บริการฝากเงิน จำนวน 572 สหกรณ์ จำแนกเป็นสหกรณ์สมาชิก 495 สหกรณ์ สหกรณ์ออมทรัพย์ที่ไม่เป็นสมาชิก 12 สหกรณ์ และสหกรณ์ประเภทอื่น 65 สหกรณ์ รวมจำนวนเงิน 97,746 ล้านบาท เพิ่มขึ้น 3,328 ล้านบาท หรือร้อยละ 3.53 เมื่อเทียบกับระยะเดียวกันของปีก่อน ซึ่งมีจำนวน 94,418 ล้านบาท

1.3 โครงการบริหารจัดการด้านตัวสัญญาใช้เงิน

ตัวสัญญาใช้เงินเป็นการระดมทุนช่วยเหลือซึ่งกันและกันในขบวนการสหกรณ์ออมทรัพย์ ชสอ. ได้พัฒนาบทบาทให้เป็นศูนย์กลางทางการเงินของสหกรณ์ออมทรัพย์ เป็นแหล่งลงทุนของสหกรณ์ที่มีเงินทุนเหลือจากการให้บริการสมาชิกและสหกรณ์ที่บริหารเงินสด สภาพคล่อง โดยให้ผลตอบแทนการลงทุนในอัตราที่เป็นธรรม สามารถแข่งขันกับอัตราดอกเบี้ยในตลาดเงินได้

ปี 2566 ชสอ. มีสหกรณ์ลงทุนในตัวสัญญาใช้เงินจำนวน 77 สหกรณ์ โดยจำแนกเป็นสหกรณ์สมาชิก 57 สหกรณ์ สหกรณ์ที่ไม่เป็นสมาชิก 1 สหกรณ์ และสหกรณ์อื่น 19 สหกรณ์ รวมจำนวนเงิน 3,690 ล้านบาท ลดลง 485 ล้านบาท หรือร้อยละ 11.62 เมื่อเทียบกับระยะเดียวกันของปีก่อน ซึ่งมีจำนวน 4,175 ล้านบาท

1.4 โครงการขยายตลาดด้านเงินกู้ ของ ชสอ.

ในปีบัญชี 2566 ชสอ. ได้รับผลกระทบจากภาวะเศรษฐกิจไทยที่ยังไม่ฟื้นตัว ทำให้การลงทุนของ ชสอ. ไม่เป็นไปตามเป้าหมาย ระหว่างปี ชสอ. ได้เปิดบริการเงินกู้โครงการพิเศษใหม่เพิ่มรวม 4 โครงการ ซึ่งได้รับการตอบรับจากสหกรณ์ผู้กู้รายใหม่ หรือรายเดิมที่เคยใช้บริการกลับมาใช้บริการเพิ่มขึ้นรวม 66 สหกรณ์



ซึ่งถือว่า จำนวนสหกรณ์ที่มาใช้บริการเพิ่มขึ้นมาก เนื่องจากผู้ให้กู้หลายรายอาจไม่เน้นการให้กู้ระหว่างสหกรณ์มากนัก โดยนำเงินไปลงทุนด้านอื่นแทน ในขณะที่ ชสอ. ทำเช่นนั้นไม่ได้ เพราะต้องดูแลสหกรณ์สมาชิกที่ต้องการกู้ยืม ได้มีเงินทุนไปใช้ตามวัตถุประสงค์ ดังนั้น ชสอ. จึงต้องมีการจัดทำโครงการระดมเงินฝากเพิ่มอีกหลายรุ่น ประกอบกับธนาคารพาณิชย์และสถาบันการเงินอื่นที่มีการให้เงินกู้ระหว่างสหกรณ์ ได้มีการปรับขึ้นอัตราดอกเบี้ยเงินฝากเพื่อรักษาฐานลูกค้า และปรับขึ้นอัตราดอกเบี้ยเงินกู้ตามต้นทุนที่เพิ่มขึ้น ทำให้ ชสอ. ได้รับผลกระทบจากต้นทุนที่เพิ่มขึ้นด้วย จึงไม่สามารถคงอัตราดอกเบี้ยเงินกู้เดิมไว้ได้อีกต่อไป และมีความจำเป็นต้องปรับอัตราดอกเบี้ยเงินกู้สำหรับกลุ่มเงินกู้ระยะสั้น ระยะปานกลาง และระยะยาวสัญญาเดิม โดยทยอยปรับขึ้นอัตราดอกเบี้ยเงินกู้ในช่วงปลายไตรมาสที่ 2 และปลายไตรมาสที่ 3 ของ ชสอ. ทั้งนี้ เพื่อให้สหกรณ์สมาชิกได้รับผลกระทบน้อยที่สุด ซึ่ง ชสอ. หวังว่าสหกรณ์สมาชิกคงจะเข้าใจเหตุผลความจำเป็นในการปรับอัตราดอกเบี้ยเงินกู้ เพื่อให้ ชสอ. บริหารงานได้อย่างมีประสิทธิภาพ และมีผลตอบแทนกลับคืนสู่สหกรณ์สมาชิกในรูปแบบเงินปันผล และเงินเฉลี่ยคืนในอัตราที่เหมาะสมต่อไป ตลอดปีมียอดการขอรับเงินกู้จากสหกรณ์สมาชิกรวม 163 สหกรณ์ เป็นเงิน 34,930 ล้านบาท เพิ่มขึ้นจากปีก่อนซึ่งมียอดการขอรับเงินกู้จากสหกรณ์สมาชิกรวม 116 สหกรณ์ เป็นเงิน 22,520 ล้านบาท เพิ่มขึ้นจำนวน 47 สหกรณ์ เป็นเงิน 12,410 ล้านบาท

ณ สิ้นปีบัญชี ชสอ. มีลูกหนี้เงินกู้คงเหลือ จำนวน 233 สหกรณ์ จำนวนเงินกู้คงเหลือ 73,946 ล้านบาท เพิ่มขึ้น 11,650 ล้านบาท หรือร้อยละ 18.70 เมื่อเทียบกับระยะเดียวกันของปีก่อน ซึ่งมีจำนวน 62,296 ล้านบาท

1.5 โครงการพัฒนาการบริหารการเงินของ ชสอ. สู่มาตรฐานสถาบันการเงิน

ชสอ. ได้ทำการศึกษาเกณฑ์การดำรงเงินกองทุนต่อสินทรัพย์เสี่ยงตามแนวทาง BASEL ซึ่งเป็นเกณฑ์มาตรฐานสากลที่ผู้กำกับดูแลสถาบันการเงินในประเทศต่างๆ ใช้ในการกำกับดูแลการบริหารความเสี่ยงของสถาบันการเงิน ด้วยการกำหนดให้สถาบันการเงินมีเงินกองทุนเพียงพอที่จะรองรับความเสี่ยงหรือความเสียหายที่ไม่ได้คาดการณ์ไว้ และธนาคารแห่งประเทศไทยก็ได้นำเกณฑ์ดังกล่าว มาใช้กำกับดูแลธนาคารพาณิชย์ทุกแห่งภายในประเทศ โดยกำหนด “อัตราส่วนเงินกองทุนต่อสินทรัพย์เสี่ยง” หรือที่เรียกว่า “BIS Ratio” ซึ่งคำนวณจากเงินกองทุนหารด้วยสินทรัพย์เสี่ยง โดยเงินกองทุนเปรียบเสมือนกับส่วนของเจ้าของ

ในงบแสดงฐานะการเงิน และสินทรัพย์เสี่ยงก็คือ สินทรัพย์ที่อยู่ในงบแสดงฐานะการเงิน ซึ่งในแต่ละรายการ จะมีความเสี่ยงไม่เท่ากัน ธนาคารแห่งประเทศไทย ได้กำหนดค่ามาตรฐานของเงินกองทุนต่อสินทรัพย์เสี่ยง (BIS Ratio) ของธนาคารพาณิชย์ไทยต้องไม่ต่ำกว่า 8.50%

ดังนั้น เพื่อเป็นการพัฒนาการบริหารการเงินของ ชสอ. สู่มาตรฐานสถาบันการเงิน ดังกล่าว ชสอ. จึงได้นำเกณฑ์การดำรงเงินกองทุนต่อสินทรัพย์เสี่ยงตามแนวทาง BASEL มาใช้ โดย ณ วันที่ 31 มีนาคม 2567 ชสอ. มี BIS Ratio = 29.42% เมื่อเปรียบเทียบกับค่ามาตรฐานที่ธนาคารแห่งประเทศไทยกำหนดไว้ ไม่ต่ำกว่า 8.50% แสดงว่า ชสอ. มีสถานะทางการเงินที่มั่นคง เมื่อพิจารณาจากประเด็นในการมีเงินกองทุนที่เพียงพอต่อการดูแลสินทรัพย์เสี่ยง

ชสอ. ได้ปรับปรุงพัฒนาระบบการบริหารจัดการสู่ระดับมาตรฐานสากลมาโดยตลอดอย่างต่อเนื่อง อาทิเช่น ธรรมาภิบาล การวางแผนเชิงกลยุทธ์ การบริหารและประเมินผลงานแบบสมดุล (Balanced Scorecard) การบริหารความเสี่ยงและการควบคุมภายใน การบริหารความต่อเนื่องทางธุรกิจ (Business Continuity Management : BCM) และการดำรงสินทรัพย์สภาพคล่องตามกฎหมาย

และเพื่อให้สหกรณ์ที่ลงทุนใน ชสอ. ได้มีความมั่นใจว่า ชสอ. เป็นสถาบันที่มีความมั่นคงปลอดภัยในการดูแลเงินฝากเงินลงทุนของสหกรณ์ เมื่อวันที่ 28 กุมภาพันธ์ 2557 ชสอ. ได้ทำข้อตกลงเชิงบริษัท ทริสเรตติ้ง จำกัด ซึ่งเป็นสถาบันจัดอันดับความน่าเชื่อถือที่ได้รับความคิดเห็นชอบจากสำนักงาน คณะกรรมการกำกับหลักทรัพย์และตลาดหลักทรัพย์ (ก.ล.ต.) เป็นผู้ประเมินอันดับความน่าเชื่อถือของ ชสอ. และในวันที่ 29 กรกฎาคม 2557 บริษัท ทริสเรตติ้ง จำกัด ได้ประกาศผลการจัดอันดับเครดิตของ ชสอ. คือ **A- แนวโน้มอันดับเครดิต : คงที่** หมายถึง มีความเสี่ยงในระดับต่ำ มีความสามารถในการชำระดอกเบี้ยและคืนเงินต้นในเกณฑ์ที่สูง และจัดอยู่ในกลุ่มเพื่อการลงทุน (Investment Grade) ตั้งแต่ปี 2558 - ปี 2566 ชสอ. ได้ทบทวนผลอันดับเครดิตต่อองค์กร บริษัท ทริสเรตติ้ง จำกัด ได้ประกาศอันดับเครดิตต่อองค์กร ของ ชสอ. **คงเดิมที่ระดับ “A-” แนวโน้มอันดับเครดิต “คงที่”**





1.6 โครงการลงทุนในตราสารการเงิน

ชสอ. ได้ลงทุนในตราสารหนี้และตราสารทุนที่มีความมั่นคง สามารถสร้างรายได้จากการลงทุน เป็นจำนวนเงิน 2,909.81 ล้านบาท และการลงทุนทุกรายการอยู่ภายใต้พระราชบัญญัติสหกรณ์ พ.ศ. 2542 และประกาศคณะกรรมการพัฒนาการสหกรณ์แห่งชาติ เรื่อง “ข้อกำหนดการฝากหรือการลงทุนอย่างอื่นของสหกรณ์” ทุกประการ

ปี 2566 ชสอ. มีเงินสดและเงินฝากธนาคาร จำนวน 2,216.88 ล้านบาท ประกอบด้วย เงินสด 0.03 ล้านบาท เงินฝากกระแสรายวัน 39.28 ล้านบาท เงินฝากออมทรัพย์ 1,564.96 ล้านบาท เงินฝากออมทรัพย์พิเศษ 0.75 ล้านบาท เงินฝากธนาคารกองทุนส่วนบุคคล 611.86 ล้านบาท และมีเงินลงทุนในตราสารหนี้และตราสารทุน รวมทั้งสิ้น 72,184.03 ล้านบาท ดังนี้

(1) เงินลงทุนในกองทุนส่วนบุคคล จำนวน 17 กองทุน จำนวนเงินทั้งสิ้น 10,808.06 ล้านบาท ประกอบด้วย ลงทุนในตราสารหนี้ 494.81 ล้านบาท ลงทุนในตราสารทุน 10,313.25 ล้านบาท

(2) เงินลงทุนในตราสารหนี้ 35,440.00 ล้านบาท ประกอบด้วย หุ้นกู้ 28,661.46 ล้านบาท บัตรเงินฝาก 300.00 ล้านบาท พันธบัตรรัฐบาล 4,221.16 ล้านบาท พันธบัตรรัฐวิสาหกิจ 2,257.38 ล้านบาท

(3) เงินลงทุนในตราสารทุน 25,935.97 ล้านบาท ประกอบด้วย เงินลงทุนหุ้นสามัญในตลาดหลักทรัพย์ 25,932.07 ล้านบาท หุ้นบริษัทสหประกันชีวิต จำกัด 0.40 ล้านบาท และหุ้นบริษัทเว็บแคช จำกัด 3.50 ล้านบาท

การบริหารสินทรัพย์และกำไรสุทธิ

ชสอ. มีแหล่งที่มาของเงินทุนจากเงินรับฝาก ตั๋วสัญญาใช้เงิน ทุนเรือนหุ้น ทุนสำรอง ทุนสะสมและอื่นๆ ณ 31 มีนาคม 2567 มีสินทรัพย์รวม จำนวน 143,631 ล้านบาท ประกอบด้วย ลูกหนี้เงินกู้ เงินลงทุน เงินฝากธนาคาร อาคารสำนักงาน โดยมีสินทรัพย์เพิ่มขึ้น 12,536 ล้านบาท หรือลดลงร้อยละ 9.56 เมื่อเทียบกับระยะเดียวกันของปีก่อน ซึ่งมีจำนวน 131,095 ล้านบาท

ชสอ. สามารถบริหารสินทรัพย์ที่มีอยู่ให้เกิดกำไรสุทธิ จำนวน 1,682 ล้านบาท ลดลง 517 ล้านบาท หรือลดลงคิดเป็นร้อยละ 23.51 ของกำไรสุทธิปีก่อน ซึ่งมีจำนวน 2,199 ล้านบาท

1.7 โครงการเงินออมเพื่อรักษาเสถียรภาพทางการเงิน

การรักษาเสถียรภาพทางการเงินถือเป็นการพัฒนาระบบการเงินของสหกรณ์ออมทรัพย์ให้มีความมั่นคงและมีเสถียรภาพ รวมทั้งให้ความช่วยเหลือสหกรณ์ออมทรัพย์เมื่อประสบปัญหาการขาดสภาพคล่อง อันเกิดจากสมาชิกถอนเงินฝากหรือวิกฤตการณ์ทางการเงิน ชสอ. ในฐานะองค์กรกลางของขบวนการสหกรณ์ออมทรัพย์ จึงได้จัดทำโครงการเงินออมเพื่อรักษาเสถียรภาพทางการเงินมาตั้งแต่ ปี 2549

ณ วันที่ 31 มีนาคม 2567 มีสหกรณ์สมาชิกเข้าร่วมโครงการเงินออมเพื่อรักษาเสถียรภาพทางการเงินของ ชสอ. รวมทั้งสิ้น 41 สหกรณ์ มียอดตัวสัญญาใช้เงินและหรือเงินฝากประจำในโครงการทั้งสิ้น 11,000 ล้านบาท

2. แผนงานด้านสหกรณ์สมาชิกและผู้ให้บริการ ดำเนินการด้วยโครงการ ดังนี้

2.1 โครงการส่งเสริมให้สหกรณ์สมาชิกมีการบริหารจัดการตามเกณฑ์มาตรฐานการบริหารจัดการสหกรณ์ออมทรัพย์

ชสอ. ได้ตระหนักถึงความสำคัญในการเสริมสร้างความมั่นคงทางด้านเสถียรภาพทางการเงินและความมั่นคงทางด้านการบริหารจัดการเชิงคุณภาพให้กับสหกรณ์ออมทรัพย์ จึงได้พัฒนาเกณฑ์มาตรฐานการบริหารจัดการสหกรณ์ออมทรัพย์ขึ้น เพื่อเป็นเครื่องมือในการอ้างอิงเทียบเคียงสู่การปรับปรุงพัฒนาการบริหารจัดการของสหกรณ์ออมทรัพย์ และเพื่อเป็นเครื่องมือที่ใช้ในการเสริมสร้างความมั่นคงทางด้านเสถียรภาพทางการเงินและความมั่นคงทางด้านการบริหารจัดการเชิงคุณภาพให้กับสหกรณ์สมาชิกของ ชสอ. ซึ่งประกอบด้วย 4 ส่วน ดังนี้

ส่วนที่ 1 เกณฑ์มาตรฐานความมั่นคงทางการเงินของสหกรณ์ออมทรัพย์ โดย ชสอ. ได้ทำการศึกษาและวิเคราะห์อย่างละเอียดถึงอัตราส่วนทางการเงินต่างๆ ที่ใช้อยู่ภายในประเทศ และต่างประเทศ ไม่ว่าจะเป็น CAMELS, CFSAWS การจัดระดับความเข้มแข็งของสหกรณ์ และ Prudential Standards ของสภาเครดิตยูเนียนโลก จนในที่สุดก็ได้ 14 อัตราส่วนทางการเงินที่ ชสอ. เห็นว่ามีความเหมาะสมที่จะใช้เป็นเกณฑ์มาตรฐานทางการเงินสำหรับสหกรณ์ออมทรัพย์ทุกขนาดได้

ส่วนที่ 2 เกณฑ์การวัดพื้นฐานความเป็นสหกรณ์ออมทรัพย์ (Principles Observation Measurement : POM) เพื่อวัดว่าสหกรณ์ดำเนินการตามหลักการสหกรณ์สากลมากน้อยเพียงใด โดยมีเกณฑ์วัดทั้งสิ้น 7 หลักการ

ส่วนที่ 3 การบริหารความเสี่ยงของสหกรณ์ออมทรัพย์ เพื่อประเมินว่าสหกรณ์มีความเสี่ยงอยู่ในระดับใด โดยมีเกณฑ์การวัดทั้งสิ้น 5 ด้าน

ส่วนที่ 4 แนวทางธรรมาภิบาลของสหกรณ์ออมทรัพย์ เพื่อประเมินว่าสหกรณ์มีธรรมาภิบาลอยู่ในระดับใด โดยเกณฑ์วัดมีทั้งสิ้น 2 ส่วน





ปี 2562 จนถึงปัจจุบัน ชสอ. ได้กำหนดแนวทางการเผยแพร่และส่งเสริมให้สหกรณ์สมาชิก ได้รู้จัก และนำเกณฑ์มาตรฐานการบริหารจัดการสหกรณ์ออมทรัพย์ไปใช้ในการประเมินสหกรณ์ตนเอง และมีการพัฒนาสหกรณ์ตนเองให้เป็นไปตามเกณฑ์มาตรฐานการบริหารจัดการสหกรณ์ออมทรัพย์กันอย่างแพร่หลาย ดังนี้

(1) ชสอ. ได้จัดทำแผนบริหารความเสี่ยงสหกรณ์ออมทรัพย์ ตามเกณฑ์มาตรฐานการบริหารจัดการสหกรณ์ออมทรัพย์ เมื่อเดือนมีนาคม ปี 2563 ซึ่งได้เผยแพร่ผ่านเว็บไซต์ ชสอ. ในศูนย์พัฒนาคุณภาพการบริหารจัดการสหกรณ์ออมทรัพย์ เพื่อให้สหกรณ์สมาชิกสามารถนำแผนบริหารความเสี่ยงสหกรณ์ออมทรัพย์ไปเป็นแนวทางในการจัดทำแผนบริหารความเสี่ยงของสหกรณ์ออมทรัพย์ ทั้งนี้ ใน ปี 2565 ชสอ. ได้ปรับปรุงแผนบริหารความเสี่ยงดังกล่าวให้สอดคล้องกับกฎหมาย และสถานการณ์ในปัจจุบัน และเพื่อให้แผนดังกล่าวครบถ้วนสมบูรณ์ จึงได้มีการหารือและร่วมรับฟังความคิดเห็นและข้อเสนอแนะการปรับปรุงแผนบริหารความเสี่ยงสหกรณ์ออมทรัพย์ก่อนเผยแพร่ให้กับสหกรณ์สมาชิก

ชสอ. ได้จัดประชุมคณะกรรมการบริหารความเสี่ยง แบบออนไลน์ผ่าน Zoom Meeting เพื่อหารือ ร่วมรับฟังความคิดเห็นและข้อเสนอแนะแผนบริหารความเสี่ยงสหกรณ์ออมทรัพย์ โดยเชิญประธานกรรมการเขตพื้นที่สหกรณ์สมาชิก 8 เขต หรือผู้แทน เขตพื้นที่ฯ ละ 3 คน เข้าร่วมประชุมคณะกรรมการบริหารความเสี่ยง ในวันที่ 30 พฤศจิกายน 2565 ณ สำนักงาน ชสอ. ซึ่งคณะกรรมการบริหารความเสี่ยง มีมติรับข้อคิดเห็น และข้อเสนอแนะจากเขตพื้นที่สหกรณ์สมาชิก 8 เขต และได้นำไปปรับปรุงแผนบริหารความเสี่ยงสหกรณ์ออมทรัพย์ให้ครบถ้วนสมบูรณ์ เป็นแผนบริหารความเสี่ยงสหกรณ์ออมทรัพย์ตามเกณฑ์มาตรฐานการบริหารจัดการสหกรณ์ออมทรัพย์ (ฉบับปรับปรุง) พ.ศ. 2566 โดยเผยแพร่ทางเว็บไซต์ www.fsct.com ในศูนย์พัฒนาคุณภาพมาตรฐานการบริหารจัดการสหกรณ์ออมทรัพย์ E-mail และกลุ่มไลน์ ไปยังสหกรณ์สมาชิก

ปี 2566 ชสอ. ได้จัดโครงการสัมมนาออนไลน์ผ่าน Zoom Meeting เรื่อง “การจัดทำแผนบริหารความเสี่ยงสหกรณ์ออมทรัพย์” จำนวน 2 รุ่น โดย รุ่นที่ 1 ในวันที่ 1 พฤศจิกายน ที่ 2 พฤศจิกายน พ.ศ. 2566 มีผู้เข้าร่วมสัมมนาออนไลน์ฯ จำนวน 805 คน 316 สหกรณ์ และรุ่นที่ 2 ในวันที่จันทร์ ที่ 25 ธันวาคม พ.ศ. 2566 มีผู้เข้าร่วมสัมมนาออนไลน์ฯ จำนวน 659 คน 260 สหกรณ์

รวมถึงจัดโครงการอบรมเชิงปฏิบัติการ เรื่อง “การจัดทำแผนบริหารความเสี่ยงสหกรณ์ออมทรัพย์” จำนวน 2 รุ่น โดย รุ่นที่ 1 ในวันที่ 28 - 29 กุมภาพันธ์ 2567 ณ สำนักงาน ชสอ. มีผู้เข้าร่วมอบรม จำนวน 66 คน 26 สหกรณ์ และรุ่นที่ 2 ในวันที่ 4 - 5 เมษายน 2567 ณ สำนักงาน ชสอ. มีผู้เข้าร่วมอบรม จำนวน 80 คน 38 สหกรณ์ และจัดทำตัวอย่างการประเมินแผนบริหารความเสี่ยงของสหกรณ์ออมทรัพย์ เพื่อให้สหกรณ์สามารถประเมินความเสี่ยง ลำดับโอกาส และลำดับผลกระทบ ได้อย่างชัดเจน

(2) ดำเนินงานเกี่ยวกับ “ศูนย์พัฒนาคุณภาพมาตรฐานการบริหารจัดการสหกรณ์ออมทรัพย์” โดยมีวัตถุประสงค์เพื่อเผยแพร่องค์ความรู้เรื่องเกณฑ์มาตรฐานการบริหารจัดการสหกรณ์ออมทรัพย์ รวมถึงบริการให้ความรู้ คำปรึกษา และคำแนะนำเรื่องการพัฒนาสหกรณ์ตามเกณฑ์มาตรฐานการบริหารจัดการสหกรณ์ออมทรัพย์ ตลอดจนการพัฒนาคุณภาพการบริหารจัดการสหกรณ์ออมทรัพย์ในด้านอื่นๆ ที่เกี่ยวข้องแก่สหกรณ์สมาชิก โดยมีวิทยากรผู้ทรงคุณวุฒิ และวิทยากรประจำเขตพื้นที่สหกรณ์สมาชิก ชสอ. 8 ภาค เป็นผู้ให้ความรู้ คำปรึกษา และคำแนะนำผ่าน “ศูนย์พัฒนาคุณภาพการบริหารจัดการสหกรณ์ออมทรัพย์” ดังกล่าว

(3) จัดทำสื่อประชาสัมพันธ์เชิญชวนให้สหกรณ์สมาชิกรับเกณฑ์มาตรฐานไปใช้ในการประเมินผ่านสื่อต่างๆ โดยเผยแพร่ทางเว็บไซต์ www.fsct.com ในศูนย์พัฒนาคุณภาพมาตรฐานการบริหารจัดการสหกรณ์ออมทรัพย์ E-mail และกลุ่มไลน์ ไปยังสหกรณ์สมาชิก ตั้งแต่วันที่ 1 เมษายน 2566 - 31 มีนาคม 2567 จำนวน 12 เรื่อง

2.2 โครงการเพิ่มจำนวนสมาชิก ชสอ.

ชสอ. ได้เข้าพบสหกรณ์ที่ยังไม่เป็นสมาชิกเพื่อเชิญชวนเข้าเป็นสมาชิก ชสอ. และได้ทำหนังสือขอความร่วมมือไปยังสหกรณ์จังหวัด สำนักงานตรวจบัญชีสหกรณ์จังหวัด เขตพื้นที่สหกรณ์สมาชิก ชสอ. 8 เขต และหน่วยงานอื่นที่เกี่ยวข้อง ให้ช่วยประชาสัมพันธ์เชิญชวนสหกรณ์ที่ยังไม่เป็นสมาชิกเข้าเป็นสมาชิก ชสอ.

ณ วันที่ 31 มีนาคม 2567 ชสอ. มีสหกรณ์สมาชิก จำนวน 1,103 สหกรณ์ ซึ่งมีจำนวนเพิ่มจากปีที่ผ่านมา จำนวน 13 สหกรณ์

2.3 โครงการสนับสนุนการจัดการศึกษา ฝึกอบรมและสัมมนาสหกรณ์ออมทรัพย์

(1) การสนับสนุนการฝึกอบรมและสัมมนา

ชสอ. ได้สนับสนุนการฝึกอบรมและสัมมนาให้กับสหกรณ์สมาชิก โดยจัดการฝึกอบรมและสัมมนา จำนวน 25 หลักสูตร มีผู้เข้าอบรมและสัมมนา 4,335 คน 2,007 สหกรณ์

(2) การสนับสนุนวิทยากรให้การศึกษอบรมแก่บุคลากรสหกรณ์ออมทรัพย์

ชสอ. สนับสนุนการจัดอบรมที่สหกรณ์สมาชิกจัดขึ้น โดยช่วยเหลือแนะนำในการกำหนดหลักสูตรและสนับสนุนวิทยากรให้แก่สหกรณ์สมาชิก 50 สหกรณ์ จำนวน 56 คน รวมเป็นเงินทั้งสิ้น 408,491 บาท



(3) การสนับสนุนการอบรมสัมมนาแก่สหกรณ์ออมทรัพย์ขนาดเล็ก

ชสอ. ส่งเสริมและสนับสนุนการพัฒนาบุคลากรแก่สหกรณ์ออมทรัพย์ขนาดเล็กที่มีทุนดำเนินงาน ไม่เกิน 500 ล้านบาท โดยให้สิทธิในการเข้ารับการอบรมและสัมมนา ในปี 2566 มีสหกรณ์ขนาดเล็กขอรับการสนับสนุน 22 สหกรณ์ จำนวน 50 คน รวมเป็นเงินทั้งสิ้น 338,016 บาท

2.4 โครงการพัฒนาผู้นำสหกรณ์ออมทรัพย์

ชุมชนสหกรณ์ออมทรัพย์แห่งประเทศไทย จำกัด (ชสอ.) ได้จัดโครงการฝึกอบรมเพื่อพัฒนาผู้บริหารสหกรณ์ โดยได้จัดโครงการฝึกอบรม หลักสูตร “การเงิน การบัญชี และการบริหารสำหรับกรรมการสหกรณ์” ขึ้น เพื่อให้สอดคล้องตามมติคณะรัฐมนตรี เมื่อวันที่ 7 มีนาคม 2560 เห็นชอบแนวทางการปฏิรูประบบการบริหารจัดการ และกำกับดูแลกิจการสหกรณ์ออมทรัพย์และสหกรณ์เครดิตยูเนียน ให้มีการกำกับดูแลทางการเงินในแนวเดียวกับสถาบันการเงินและสถาบันการเงินเฉพาะกิจ โดยกำหนดเกณฑ์ที่ครอบคลุมความเสี่ยงสำคัญ 4 ด้าน คือ ด้านธรรมาภิบาล ด้านสภาพคล่อง ด้านเครดิต และด้านปฏิบัติการ โดยกฎกระทรวงการดำเนินงานและการกำกับดูแลสหกรณ์ออมทรัพย์และสหกรณ์เครดิตยูเนียน พ.ศ. 2564 กำหนดให้ ข้อ 8 “สหกรณ์ต้องมีกรรมการซึ่งเป็นผู้มีคุณวุฒิด้านการเงิน การบัญชี การบริหารจัดการ เศรษฐศาสตร์ หรือผ่านการฝึกอบรมตามหลักสูตรในด้านดังกล่าว หรือด้านอื่นตามที่คณะกรรมการพัฒนาการสหกรณ์แห่งชาติกำหนด สหกรณ์ขนาดเล็กต้องมีกรรมการซึ่งเป็นผู้มีคุณวุฒิหรือผ่านการฝึกอบรมหลักสูตรตามวรรคหนึ่งอย่างน้อยหนึ่งคน และสหกรณ์ขนาดใหญ่ต้องมีกรรมการซึ่งเป็นผู้มีคุณวุฒิหรือผ่านการฝึกอบรมหลักสูตรตามวรรคหนึ่งอย่างน้อยสามคน” ที่ประชุมคณะกรรมการพัฒนาการสหกรณ์แห่งชาติ (คพช.) ครั้งที่ 4 เมื่อวันที่ 19 พฤศจิกายน 2561 เห็นชอบหลักสูตรพัฒนากรรมการสหกรณ์ของ ชสอ. โดยกำหนดให้กรรมการสหกรณ์ที่เข้าอบรมครบ 54 ชั่วโมง สำหรับสหกรณ์ขนาดใหญ่ และกรรมการสหกรณ์ที่เข้าอบรมครบ 24 ชั่วโมง สำหรับสหกรณ์ขนาดเล็ก ถือว่าเป็นบุคลากรที่มีความรู้ด้านการเงิน การบัญชี และการบริหารงานสหกรณ์ เมื่ออบรมเสร็จเรียบร้อยแล้ว ให้ ชสอ. ส่งรายชื่อให้กรมส่งเสริมสหกรณ์ ขึ้นทะเบียน เป็นหลักฐานตรวจสอบว่าเป็นบุคคลที่มีคุณสมบัติการเป็นคณะกรรมการดำเนินการสหกรณ์

ในปี 2566 ชสอ. ได้จัดอบรมแบบออนไลน์และออนไลน์ หลักสูตร “การเงิน การบัญชี และการบริหารสำหรับกรรมการสหกรณ์” สำหรับสหกรณ์ขนาดใหญ่ และสหกรณ์ขนาดเล็ก จำนวน 3 รุ่น (รุ่นที่ 25 - รุ่นที่ 27) โดยมีผู้เข้ารับการอบรมทั้งสิ้น 286 คน จาก 148 สหกรณ์ ประกอบด้วย ประธานกรรมการ กรรมการดำเนินการ จากสหกรณ์ออมทรัพย์ทั่วประเทศ





2.5 โครงการส่งเสริมและพัฒนาบุคลากรของสหกรณ์ออมทรัพย์ศึกษาต่อปริญญาโท

ชสอ. สนับสนุนทุนการศึกษาในระดับปริญญาโท สำหรับกรรมการและเจ้าหน้าที่ของสหกรณ์ออมทรัพย์ที่ศึกษาในมหาวิทยาลัยทั่วไป ด้านการเงิน การบัญชี การจัดการองค์กร คอมพิวเตอร์ และกฎหมาย ให้กรรมการและเจ้าหน้าที่สหกรณ์ออมทรัพย์ได้มีโอกาสศึกษาต่อ เพื่อส่งเสริมและพัฒนากรรมการและเจ้าหน้าที่ของสหกรณ์ออมทรัพย์ โดยในปี 2566 ชสอ. ได้จัดสรรทุนสนับสนุนการศึกษาในระดับปริญญาโท จำนวน 15 ทุน ให้แก่กรรมการและเจ้าหน้าที่สหกรณ์ออมทรัพย์ โดยมีผู้ขอสนับสนุน จำนวน 15 ทุน จาก 15 สหกรณ์ ทุนละ 50,000 บาท รวมเป็นเงินทั้งสิ้น 750,000 บาท

2.6 โครงการจัดตั้งศูนย์การเรียนรู้สหกรณ์ออมทรัพย์

ชสอ. ได้ตระหนักถึงความสำคัญในการสร้างองค์ความรู้ด้านสหกรณ์ และพัฒนาความรู้และทักษะด้านการบริหารงานสหกรณ์สู่บุคลากรสหกรณ์ออมทรัพย์ จึงได้จัดตั้งศูนย์การเรียนรู้สหกรณ์ออมทรัพย์ โดยจัดทำเว็บเพจศูนย์การเรียนรู้สหกรณ์ออมทรัพย์ เผยแพร่องค์ความรู้ต่างๆ ในเว็บไซต์ ชสอ. เพื่อรวบรวมองค์ความรู้ที่เกี่ยวกับสหกรณ์ออมทรัพย์ ให้สำหรับบุคลากรสหกรณ์ออมทรัพย์ และผู้ที่สนใจเข้ามาค้นหาและศึกษาผ่านระบบ Internet ประกอบด้วย เอกสารประกอบการฝึกอบรมทุกหลักสูตร ทำเนียบวิทยากรซึ่งเป็นวิทยากรที่ทำหน้าที่ถ่ายทอดความรู้ให้กับสหกรณ์ออมทรัพย์ วิทยานิพนธ์ของบุคลากรสหกรณ์ที่ได้รับทุนสนับสนุนทุนการศึกษาต่อปริญญาโท มหาวิทยาลัยเกษตรศาสตร์ และมหาวิทยาลัยทั่วไป เพื่อให้สมาชิกสหกรณ์และผู้สนใจ ได้เข้าไปศึกษาหาความรู้

2.7 โครงการการจัดการองค์ความรู้ด้านสหกรณ์ออมทรัพย์ และโครงการสร้างมาตรฐานวิชาชีพด้านการสหกรณ์ออมทรัพย์

ตามที่ ชสอ. ดำเนินการจัดทำแผนพัฒนา ชสอ. ฉบับที่ 6 (ปีบัญชี 2565-2569) กำหนดยุทธศาสตร์ที่ 4 สร้างระบบธรรมาภิบาลที่มีความยั่งยืนแก่ ชสอ. และสหกรณ์ออมทรัพย์สมาชิก กลยุทธ์ที่ 4.2 ขับเคลื่อนขบวนการสหกรณ์ และยกระดับขีดความสามารถของบุคลากรด้านการสหกรณ์ออมทรัพย์ แผนงานที่ 4.2.1 สร้างศูนย์กลางเรียนรู้ด้านสหกรณ์ออมทรัพย์ (FSCT Learning Center) และแผนงานที่ 4.2.2 สร้างมาตรฐานวิชาชีพด้านการสหกรณ์ออมทรัพย์ โดยในปี 2566 ชสอ.ได้จัดทำ 2 โครงการ ตามกลยุทธ์ ดังนี้

1. จัดทำคู่มือการจัดการองค์ความรู้ (Knowledge Management : KM) เรื่อง “แนวทางการแก้ไขปัญหาหนี้ค้างชำระ”
2. จัดทำกรอบโครงสร้างหลักสูตร “กลยุทธ์การบริหาร การเงิน การลงทุนสหกรณ์มืออาชีพ”

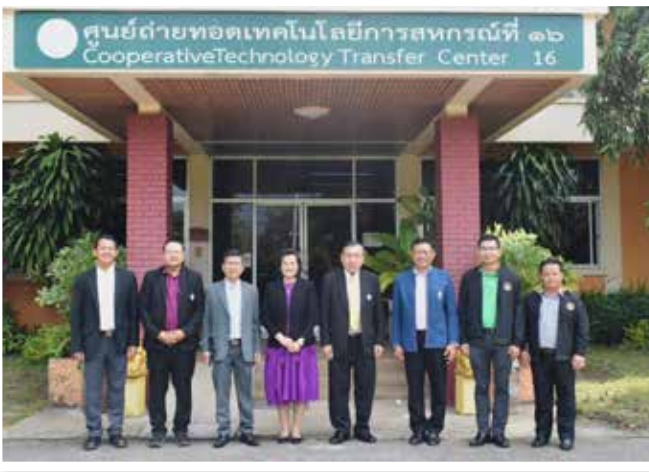

2.8 โครงการการจัดการเรียนรู้การสหกรณ์

ในปี 2566 ชสอ. ร่วมกับกรมส่งเสริมสหกรณ์ สนับสนุนงบประมาณจัดฝึกอบรมการจัดการโครงการพัฒนาครูสหกรณ์โรงเรียน (ฝึกอบรมออนไลน์) หลักสูตร “การจัดการเรียนรู้การสหกรณ์ในสถานศึกษา” จำนวน 2 รุ่น รุ่นที่ 1 จัดขึ้นระหว่างวันที่ 19-20 ตุลาคม 2566 และรุ่นที่ 2 ระหว่างวันที่ 26-27 ตุลาคม 2566 โดยมีผู้ครูผู้สอนวิชาการสหกรณ์จากทั่วประเทศเข้าอบรมทั้ง 2 รุ่น กว่า 1,000 คน จาก 700 โรงเรียนนับเป็นจุดเริ่มต้นของการบูรณาการขับเคลื่อนกิจกรรมสหกรณ์นักเรียนในสถานศึกษา กับกรมส่งเสริมสหกรณ์

จากผลการฝึกอบรมมีผู้สนใจเข้าอบรมจำนวนมาก และประสบผลสำเร็จตามวัตถุประสงค์อย่างดียิ่ง เพื่อเป็นการขยายผลและต่อยอดโครงการ จึงร่วมกับกรมส่งเสริมสหกรณ์ จัดทำ “โครงการประกวดโรงเรียนจัดการเรียนรู้การสหกรณ์” ประจำปี 2567 ระดับประเทศ โดยสนับสนุนงบประมาณ จำนวน 300,000 บาท เพื่อส่งเสริมการจัดการเรียนรู้การสหกรณ์ในโรงเรียนให้แพร่หลาย ดำเนินการโดยคัดเลือกโรงเรียนจัดการเรียนรู้การสหกรณ์ที่มีความดีเด่น ให้เป็นต้นแบบต่อไป

3. แผนงานด้านกระบวนการภายใน ดำเนินการด้วยโครงการ ดังนี้

3.1 โครงการส่งเสริมให้ ชสอ. มีการบริหารจัดการความเสี่ยงและควบคุมภายใน

ชสอ. ได้แต่งตั้งคณะทำงานบริหารจัดการความเสี่ยงและควบคุมภายในของ ชสอ. ประจำปี 2566 เพื่อทำการทบทวนแผนบริหารความเสี่ยงของ ชสอ. และประเมินสภาพแวดล้อม การควบคุมการประเมินความเสี่ยงและกิจกรรมควบคุม (การบริหารงาน การเงินการบัญชี ธุรกิจจัดหาสินค้ามาจำหน่าย ธุรกิจสินเชื่อ ธุรกิจเงินรับฝาก/ตัวสัญญาใช้เงิน เงินลงทุนในหลักทรัพย์ ที่ดิน อาคารและอุปกรณ์ เจ้าหนี้เงินกู้ สมาชิกและทุนเรือนหุ้น ทุนสำรอง ทุนสะสมตามข้อบังคับและอื่นๆ) การประเมินระบบข้อมูลสารสนเทศ และการสื่อสาร และการประเมินระบบการติดตามผลและการประเมินผล จากนั้นจัดให้มีการติดตามและตรวจประเมินผลการดำเนินงานจัดกิจกรรมควบคุมภายในเพิ่มเติมในรอบปี 2566 การทบทวนและประเมินผล การควบคุมภายใน และการจัดทำรายงานการบริหารความเสี่ยงและควบคุมภายใน ประจำปี 2566 รวมทั้งการตรวจประเมินการบริหารจัดการให้เป็นไปตามข้อบังคับ ระเบียบ มติคณะกรรมการ และคำสั่งของ ชสอ. และจัดทำแผนบริหารความเสี่ยง ชสอ. ปี 2566

นอกจากนี้ ในปี 2566 ชสอ. ยังได้แต่งตั้งคณะอนุกรรมการบริหารความเสี่ยง ตามประกาศกฎกระทรวง การดำเนินงานและการกำกับดูแลสหกรณ์ออมทรัพย์และสหกรณ์เครดิตยูเนียน พ.ศ. 2564 ข้อ 6 กำหนดไว้ว่า “ให้คณะกรรมการของสหกรณ์ขนาดใหญ่ แต่งตั้งคณะอนุกรรมการเพื่อทำหน้าที่และรับผิดชอบการดำเนินการเฉพาะด้าน ซึ่งอย่างน้อยต้องมีคณะอนุกรรมการบริหารความเสี่ยง โดยมี

องค์ประกอบและอำนาจหน้าที่ตามที่กำหนดไว้ในข้อบังคับของสหกรณ์นั้น” และระเบียบนายทะเบียนสหกรณ์ ว่าด้วยการรับจดทะเบียนข้อบังคับเกี่ยวกับคณะอนุกรรมการบริหารความเสี่ยง และคณะกรรมการการลงทุน พ.ศ. 2564 กำหนดไว้ว่า ข้อ 5 (1) องค์ประกอบของคณะอนุกรรมการบริหารความเสี่ยง (1.1) คณะกรรมการดำเนินการแต่งตั้งคณะอนุกรรมการจากกรรมการดำเนินการ หรืออาจแต่งตั้งบุคคลภายนอกที่เป็นผู้ทรงคุณวุฒิ เพื่อเป็นที่ปรึกษาคณะอนุกรรมการ โดยมีจำนวนอนุกรรมการตั้งแต่ 3 คนขึ้นไป มีตำแหน่งเป็นประธานคนหนึ่ง และเลขานุการคนหนึ่งนอกนั้นเป็นอนุกรรมการ และเพื่อให้คณะอนุกรรมการแต่ละคณะมีความเป็นอิสระในการปฏิบัติงาน อนุกรรมการทั้งสองคณะต้องไม่เป็นบุคคลเดียวกัน มีอำนาจและหน้าที่ดำเนินการตามกฎหมาย ข้อบังคับ ระเบียบ มติ หรือคำสั่งของชุมนุมสหกรณ์ออมทรัพย์ฯ ในส่วนที่เกี่ยวข้อง ซึ่งรวมทั้งในข้อต่อไปนี้

(1) ศึกษา วิเคราะห์ และกำหนดนโยบายการบริหารความเสี่ยง เพื่อเสนอต่อ คณะกรรมการดำเนินการพิจารณา โดยครอบคลุมถึง ความเสี่ยงประเภทต่างๆ เช่น ความเสี่ยงด้านสินเชื่อ การลงทุน สภาพคล่อง ปฏิบัติการและด้านอื่นๆ ให้สอดคล้องกับกลยุทธ์เสนอคณะกรรมการดำเนินการอนุมัติ

(2) มีอำนาจตัดสินใจในการดำเนินการใดๆ ที่เกี่ยวข้อง ภายใต้ขอบเขตความรับผิดชอบ ที่คณะกรรมการดำเนินการกำหนด

(3) ประเมิน ติดตาม กำกับดูแล และทบทวนความเพียงพอของนโยบายเกี่ยวกับการบริหารความเสี่ยง เพื่อให้กระบวนการบริหารความเสี่ยงมีประสิทธิภาพและประสิทธิผล

(4) รายงานแผนดำเนินงานที่ควรปรับปรุงแก้ไข ตลอดจนปัจจัยและปัญหาที่มีนัยสำคัญให้แก่คณะกรรมการดำเนินการ เพื่อให้สอดคล้องกับการดำเนินกิจการของสหกรณ์

(5) กำกับดูแลเรื่องธรรมาภิบาลเกี่ยวกับการบริหารความเสี่ยง

(6) รายงานผลการปฏิบัติงานให้คณะกรรมการดำเนินการและต่อที่ประชุมใหญ่ทราบ โดยแสดงรายละเอียดในรายงานประจำปี

(7) ปฏิบัติหน้าที่อื่นตามที่คณะกรรมการดำเนินการมอบหมาย

คณะอนุกรรมการบริหารความเสี่ยง ได้ดำเนินการตามอำนาจหน้าที่และความรับผิดชอบ โดยได้กำหนดนโยบาย การประเมิน ติดตาม กำกับดูแล ทบทวน เพื่อหาแนวทางการจัดการความเสี่ยง เน้นการป้องกัน การลดปัจจัยเสี่ยงและผลกระทบ ด้วยกิจกรรมควบคุมภายใน มีการประชุมติดตาม ตรวจสอบ วิเคราะห์ข้อมูล ทั้งสภาพแวดล้อมภายในและภายนอก อย่างต่อเนื่องเป็นระบบ และให้ความเสี่ยงทุกด้าน อยู่ในระดับที่ ชสอ. ยอมรับได้ โดยทุกฝ่ายในองค์กรมีส่วนร่วมในการจัดการความเสี่ยงของ ชสอ. รวมถึงมีการ ทบทวน ปรับปรุงแผนบริหารความเสี่ยงของ ชสอ. มีการดำเนินการ ครอบคลุม การปฏิบัติงานทุกด้าน เพื่อให้เป็นไปตามนโยบาย และกระบวนการบริหารความเสี่ยงด้านต่างๆ ของ ชสอ. ที่กำหนดไว้ 6 ด้าน คือ ความเสี่ยง ด้านกลยุทธ์ ความเสี่ยงด้านสินเชื่อ ความเสี่ยงด้านการฝากและลงทุน ความเสี่ยงด้านสภาพคล่อง ความเสี่ยง ด้านปฏิบัติการ และความเสี่ยงด้านชื่อเสียง ชสอ. จึงได้จัดทำนโยบายและแผนบริหารความเสี่ยงไว้ เป็นแนวทางให้คณะกรรมการ และเจ้าหน้าที่ทุกคนในองค์กรได้ยึดถือปฏิบัติ โดยได้พิจารณากำหนด วัตถุประสงค์ของความเสี่ยงในแต่ละด้าน ระบุปัจจัยเสี่ยง ที่จะทำให้ไม่สามารถบรรลุวัตถุประสงค์ประเมิน โอกาสเกิดและผลกระทบของปัจจัยเสี่ยง กำหนดแนวทางจัดการความเสี่ยง ระบุผู้รับผิดชอบ และการติดตามประเมินผล ไว้อย่างละเอียดในแผนบริหารความเสี่ยงของ ชสอ. ฉบับปรับปรุง ปี พ.ศ. 2567 และนำเสนอแนวนโยบายและแผนงานการบริหารความเสี่ยง ชสอ. ต่อที่ประชุมใหญ่สามัญ ประจำปี 2567 เพื่อรับทราบ



3.2 โครงการบริหารจัดการแผนงานของ ชสอ.

(1) จัดโครงการสัมมนา เรื่อง “การทำความเข้าใจนโยบาย แผนงาน และการบริหารจัดการ ชสอ. ประจำปี 2566” วันที่ 7 กรกฎาคม 2566 ณ ห้องประชุม 701 สำนักงาน ชสอ. ผู้เข้าร่วมสัมมนา ประกอบด้วย คณะกรรมการดำเนินการ ที่ปรึกษา ผู้ตรวจสอบกิจการ และเจ้าหน้าที่ ชสอ.

(2) จัดโครงการกำหนดการประชุมระดมความคิดเห็น “ผลการดำเนินงานของ ชสอ. และ ทบทวนกลยุทธ์สู่เป้าหมาย” วันที่ 1 พฤศจิกายน 2566 ณ ห้องประชุม 701 สำนักงาน ชสอ. ผู้เข้าร่วมประชุม ประกอบด้วย คณะกรรมการดำเนินการ ที่ปรึกษา และเจ้าหน้าที่ระดับบริหาร ชสอ.

(3) ติดตามความก้าวหน้าและจัดทำรายงานผลการดำเนินงานตามแผนงาน ปี 2566

(4) จัดทำแผนพัฒนา ชสอ. ฉบับที่ 6 (ปีบัญชี 2565 – 2569) และเผยแพร่บนเว็บไซต์ ชสอ.

(5) จัดทำแผนงานและงบประมาณ ชสอ. ปี 2567 ให้สอดคล้องกับแผนกลยุทธ์ ปี 2567

(6) จัดทำแผนการดำเนินงานของ ชสอ. เพื่อร่วมขับเคลื่อนแผนพัฒนาการสหกรณ์ ฉบับที่ 5 (พ.ศ.2566 – 2570) กับคณะกรรมการขับเคลื่อนแผนพัฒนาการสหกรณ์ฯ โดยกรมส่งเสริมสหกรณ์ ตามนโยบาย คณะกรรมการพัฒนาการสหกรณ์แห่งชาติ (คพช.)





4. แผนงานด้านองค์กรและการเรียนรู้ ดำเนินการด้วยโครงการ ดังนี้

4.1 โครงการจัดทำ แผนแม่บทเทคโนโลยีสารสนเทศและดิจิทัล (FSCT IT Master Plan)

ชสอ. ให้ความสำคัญต่อการดำเนินกิจการด้วยความยั่งยืน การสร้างประโยชน์ร่วมกันของมวลสมาชิก รวมถึงผู้มีส่วนได้ส่วนเสียจากการดำเนินงานของ ชสอ. โดยยึดถือแนวปฏิบัติและมาตรฐานการดำเนินงานที่มีคุณภาพ ซึ่ง ชสอ. มุ่งมั่นที่จะขับเคลื่อนแผนแม่บทการพัฒนาเทคโนโลยีสารสนเทศดิจิทัล ฉบับที่ 1 (ปี พ.ศ. 2565 – 2569) โดยมีวิสัยทัศน์ : “เพิ่มขีดความสามารถด้านเทคโนโลยีดิจิทัล สู่มาตรฐานระดับสากล” เพื่อให้เกิดผลสัมฤทธิ์ตามเป้าหมายที่กำหนดไว้ โดยการพัฒนาระบบเทคโนโลยีสารสนเทศและดิจิทัล ให้เป็นไปตามมาตรฐานคุณภาพ เพียงพอและทันต่อการเปลี่ยนแปลง มีระบบเครือข่ายที่สมบูรณ์ สนับสนุนการบริหารจัดการงานของ ชสอ. ให้มีประสิทธิภาพประสิทธิผล พร้อมทั้งสนับสนุนการให้บริการแก่สมาชิก ได้รับบริการอย่างมีคุณภาพ สอดคล้องกับทิศทางการพัฒนาด้านเทคโนโลยีสารสนเทศของประเทศและของวงการสหกรณ์ รวมทั้งยุทธศาสตร์พัฒนาขบวนการสหกรณ์ และยุทธศาสตร์การพัฒนาของชุมนุมสหกรณ์ออมทรัพย์แห่งประเทศไทย จำกัด ดังนี้

(1) พัฒนาระบบเทคโนโลยีสารสนเทศดิจิทัลให้พร้อมต่อการขับเคลื่อน ชสอ. เชิงรุก
 (2) พัฒนาศักยภาพด้านเทคโนโลยีดิจิทัลให้เป็นมาตรฐานระดับสากล
 (3) สนับสนุนขีดความสามารถด้านเทคโนโลยีดิจิทัลแก่ สอ.สมาชิก เพื่อให้สามารถบริหารจัดการข้อมูลร่วมกันโดยมี ชสอ. เป็นศูนย์กลางและเพื่อให้บรรลุเป้าประสงค์ กลยุทธ์ ตามยุทธศาสตร์ จึงได้กำหนดแผนงานโครงการทั้งหมด 17 โครงการ ดังนี้

1. โครงการจัดทำ FSCT IT Master Plan
2. โครงการทำห้องประชุมเชิงปฏิบัติการ (Management Cockpit Room)
3. โครงการจัดทำสถาปัตยกรรมระบบงานที่สำคัญ
4. โครงการจัดหาระบบการทำงานในรูปแบบ Remote Work
5. โครงการสนับสนุน พัฒนาประยุกต์ใช้ ระบบเทคโนโลยีสารสนเทศ
6. โครงการจัดทำห้อง Server ที่รองรับมาตรฐานสากล
7. โครงการพัฒนาระบบงานของ ชสอ. ให้มีมาตรฐานสากล ที่เป็นปัจจุบัน
8. โครงการพัฒนาระบบและวางแนวทางในการกำกับดูแลข้อมูล
9. โครงการยกระดับศูนย์สำรองข้อมูลธุรกรรมหลัก ชสอ. ที่ได้มาตรฐาน
10. โครงการสนับสนุนการใช้ App Mobile ในการทำธุรกรรมของสหกรณ์สมาชิก
11. โครงการศึกษาแนวทางการนำเทคโนโลยี BlockChain มาใช้ในการบริหารจัดการ
12. โครงการพัฒนาเว็บไซต์ให้ทันสมัย
13. โครงการสนับสนุนการนำเทคโนโลยี AR และ VR มาใช้

14. โครงการพัฒนาระบบการบริหารจัดการข้อมูลสารสนเทศกลาง
15. โครงการจัดหาโปรแกรมระบบงานสหกรณ์ออมทรัพย์เพื่อสหกรณ์สมาชิก
16. โครงการจัดหาเทคโนโลยีสารสนเทศมาใช้ในการพัฒนาคุณภาพชีวิตของสมาชิกสหกรณ์
17. โครงการพัฒนาบุคลากรให้สามารถถ่ายทอดความรู้ด้านเทคโนโลยี

4.2 โครงการจัดทำระบบการทำงานทางไกล (Remote Work)

การทำงานทางไกล เป็นรูปแบบของการทำงานที่นำเทคโนโลยี เข้ามาช่วยเพื่อให้งานสำเร็จอย่างมีประสิทธิภาพ โดยสามารถทำงานที่ไหนก็ได้ ที่มีอินเทอร์เน็ต ชสอ.จึงได้ดำเนินการกำหนดระเบียบขุมชุมสหกรณ์ออมทรัพย์แห่งประเทศไทย จำกัด ว่าด้วยการทำงานทางไกล Remote Work พ.ศ. 2566 และการที่สหกรณ์สมาชิก และ ชสอ.ได้รับผลกระทบจากโควิด-19 ทำให้ ชสอ.มีการใช้งานเครื่องมือดิจิทัลเพิ่มมากขึ้น มีรูปแบบการทำงานเป็นทีม มีความยืดหยุ่นของเวลาการทำงานรวมถึงสถานที่ในการทำงาน จึงได้นำมาปรับใช้กับการทำงานในอนาคต เพื่อการบริหารจัดการที่คุ้มค่าเกิดประโยชน์อย่างสูงสุดต่อสหกรณ์สมาชิก และ ชสอ. โดยได้ดำเนินการทดสอบปฏิบัติงานจริง ผลของการทดสอบสามารถใช้งานเหมือนกับการใช้งานจริง

4.3 โครงการ FSCT Digital และ การจัดหาระบบการใช้เทคโนโลยีสารสนเทศเพื่อลดการใช้กระดาษ

ชสอ. ได้ดำเนินการจัดซื้อระบบสำนักงานอัจฉริยะ ประกอบด้วย ระบบงานสารบรรณ อิเล็กทรอนิกส์ ระบบจัดเก็บเอกสาร และระบบวาระประชุม ซึ่งเป็นส่วนหนึ่งในการขับเคลื่อน ชสอ.ให้เป็น FSCT Digital และได้บูรณาการ ให้เขตพื้นที่ ของ ชสอ. ได้ใช้ระบบฯ ด้วย

4.4 โครงการสนับสนุนการใช้ App Mobile ในการทำธุรกรรมของสหกรณ์สมาชิก

ชสอ. ได้จัดทำ App Mobile ระบบสมาชิกสอบถามข้อมูล โดยสหกรณ์สมาชิกสามารถตรวจสอบข้อมูลจากระบบ ดังนี้ การดูข้อมูล หุ่น เงินฝาก ดอกเบี้ย เงินกู้ ปันผล - เฉลี่ยคืน

1. การตรวจสอบใบแจ้งยอดชำระหนี้
2. การแก้ไขข้อมูลทั่วไปของสหกรณ์
3. การแก้ไขข้อมูลบริหารจัดการของสหกรณ์

ชสอ. ได้จัดทำแนวทางในการเพิ่มจำนวนผู้ใช้งาน App Mobile โดยการประชาสัมพันธ์ผ่านช่องทางต่างๆ คือ Pop-Up หน้าเว็บไซต์, Line Official Account, Facebook/Fanpage, จดหมายข่าว, การประชาสัมพันธ์ ระหว่างการอบรม สัมมนา ที่ ชสอ. จัดขึ้น โดยปัจจุบัน มีจำนวนผู้ใช้งานจากเดิม จำนวน 510 สหกรณ์ เพิ่มขึ้นมาเป็น 728 สหกรณ์





4.5 โครงการตลาดกลาง ชสอ.ออนไลน์ เพื่อคนสหกรณ์

ชสอ. ได้ดำเนินโครงการฯ เพื่อให้สหกรณ์สมาชิก สามารถใช้เป็นช่องทางการซื้อ/ขายสินค้า เพื่อเป็นการพัฒนาคุณภาพชีวิตสมาชิกให้มีความกินดีอยู่ดี โดยให้สมาชิกของสหกรณ์สมาชิกซื้อขายสินค้ากันเอง โดยตรง โดยเริ่มต้นกำหนดรูปแบบ ตลาด Online โดยใช้ Line Openchat ในการจัดการระบบและได้จัดทำกิจกรรมอย่างต่อเนื่องโดยมีสมาชิกเข้าร่วมประมาณ 1,000 คน

ปัจจุบันจากการเพิ่มจำนวนสมาชิกขึ้นเรื่อยๆ จากการซื้อขาย ภายในกลุ่ม Open chat ก็ยังมีข้อจำกัดทั้งในเรื่องของความสะดวกสบาย ความปลอดภัยในการซื้อขาย และการยอมรับโดยทั่วไป เพื่อเป็นการแก้ไขปัญหาดังกล่าว ชสอ. ก็ได้เพิ่ม Plat Form ใหม่ในการซื้อ - ขาย ผ่านทาง Facebook โดยได้เชิญชวนสหกรณ์สมาชิกที่สนใจเข้าร่วมโครงการเพื่อจัดฝึกอบรม หลักสูตร การออกแบบร้านค้าออนไลน์บน Facebook สอนปฏิบัติ การสร้างเพจขายสินค้า ซึ่งได้รับการตอบสนองจากสหกรณ์สมาชิกอย่างมาก ปีบัญชี 2566 มีสหกรณ์สมาชิกที่เข้าร่วมโครงการจัดฝึกอบรมหลักสูตร การออกแบบร้านค้าออนไลน์บน Facebook สอนปฏิบัติ การสร้างเพจขายสินค้า จำนวน 14 สหกรณ์สมาชิกผู้เข้าร่วม 1,270 คน

ทั้งนี้ ชสอ. ก็ได้จัดทำแพลตฟอร์มสำหรับตลาดกลาง ชสอ. ออนไลน์ เพื่อคนสหกรณ์ เพื่อให้สหกรณ์สมาชิก สามารถใช้งานเป็นช่องทางการซื้อ/ขาย สินค้า จึงได้จัดทำแพลตฟอร์มตลาดกลาง ชสอ. ออนไลน์ เพื่อเป็นการส่งเสริมและพัฒนาคุณภาพชีวิตสมาชิก ของสหกรณ์สมาชิก ชสอ. ให้มีความกินดีอยู่ดี

4.6 โครงการจัดหาโปรแกรมระบบงานสหกรณ์ออมทรัพย์

เพื่อจัดหาโปรแกรมสหกรณ์ออมทรัพย์ที่มีประสิทธิภาพเป็นมาตรฐานเดียวกัน สามารถ เชื่อมโยงระบบข้อมูลของสหกรณ์ออมทรัพย์ได้ทั่วประเทศ ที่ประชุมใหญ่สามัญประจำปี 2564 ของ ชสอ. เมื่อวันที่ 18 สิงหาคม 2564 ได้มีมติอนุมัติขยายระยะเวลางบลงทุนเพื่อพัฒนาระบบเทคโนโลยีสารสนเทศ ของสหกรณ์ออมทรัพย์ จำนวน 200 ล้านบาท เป็นงบบุคลากรอีก 4 ปี (ปีบัญชี 2565 - 2566)

การดำเนินการของ ชสอ. ในปีบัญชี 2566 สามารถสรุปได้ดังนี้

- (1) ศึกษาโปรแกรมสหกรณ์ออมทรัพย์ของกรมตรวจบัญชีสหกรณ์
- (2) ศึกษาโปรแกรมสหกรณ์ออมทรัพย์ของชุมนุมสหกรณ์ออมทรัพย์ไทยไอซีที จำกัด
- (3) สอบถามสหกรณ์สมาชิกเรื่องการให้บริการโปรแกรมบริหารงานสหกรณ์ออมทรัพย์



4.7 โครงการโปรแกรมบริหารงาน ชสอ.

ชสอ. ได้จัดทำโปรแกรมบริหารงาน ประกอบด้วย

1. โปรแกรมลงทะเบียนอบรมสัมมนาและรับวุฒิบัตรออนไลน์
2. โปรแกรมรับสมัครสหกรณ์เป็นสมาชิกของ ชสอ.
3. โปรแกรมเก็บข้อมูลงบแสดงฐานะการเงินของสหกรณ์
4. โปรแกรมเก็บข้อมูลประกอบการกู้เงิน ชสอ.

4.8 โครงการความร่วมมือเรื่องโปรแกรมสหกรณ์ออมทรัพย์กับผู้ผลิตซอฟต์แวร์

ชสอ. ไม่จัดโครงการความร่วมมือเรื่องโปรแกรมสหกรณ์ออมทรัพย์กับผู้ผลิตซอฟต์แวร์ มีเหตุผลดังนี้

1. ชสอ. มีการดำเนินงานเกี่ยวกับการจัดหาโปรแกรมสหกรณ์ออมทรัพย์ให้กับสหกรณ์สมาชิก ตั้งแต่ปีบัญชี 2546 มีการดำเนินการในหลายวิธี ใช้เวลาดำเนินการมาแล้ว 20 ปี ตั้งแต่คณะกรรมการดำเนินการชุดที่ 31 – ชุดที่ 50 ได้ดำเนินงาน ดังนี้

- (1) ศึกษาโปรแกรมบริหารงานสหกรณ์ออมทรัพย์ของหน่วยงานที่ไม่มีโปรแกรม
- (2) ศึกษาดูงานสหกรณ์ที่ใช้โปรแกรมสหกรณ์ออมทรัพย์ของหน่วยงานที่มีโปรแกรม
- (3) กำหนดระบบงานเริ่มต้นที่ต้องมีใน TOR โปรแกรมบริหารงานสหกรณ์ออมทรัพย์
- (4) สรุปข้อมูลการศึกษาโปรแกรมสหกรณ์ออมทรัพย์
- (5) จัดทำรายละเอียดขอบเขตงาน (Terms of Reference : TOR) ชื่อโปรแกรมบริหารงานสหกรณ์ออมทรัพย์
- (6) ทำการสอบถามสหกรณ์สมาชิกเรื่องการใช้งานโปรแกรมของสหกรณ์

2. ปีบัญชี 2565 ทำการสอบถามสหกรณ์สมาชิกเรื่องการใช้งานโปรแกรมบริหารงานสหกรณ์ออมทรัพย์ โดย ชสอ. ผลการสอบถาม มี 108 สหกรณ์ จากจำนวนสหกรณ์สมาชิกทั้งหมด 1,103 สหกรณ์ คิดเป็น 10% ของสหกรณ์สมาชิกที่มีความประสงค์ใช้โปรแกรมสหกรณ์ออมทรัพย์ที่ ชสอ. จะมีให้บริการ

3. การจัดหาโปรแกรมสหกรณ์ออมทรัพย์มีคดีการฟ้องร้องระหว่างชสอ. กับ บริษัท เมโทรซิสเต็มส์ จำกัด (มหาชน)

4. สหกรณ์ออมทรัพย์หลายแห่งมีโปรแกรมใช้งานแล้ว

4.9 โครงการพัฒนาสารสนเทศของ ชสอ. และสหกรณ์ออมทรัพย์

ชสอ. ได้ดำเนินการรวบรวม บันทึก จัดเก็บ ประมวลผล ตรวจสอบ และจัดทำรายงานสถิติ ข้อมูลด้านการเงินของสหกรณ์สมาชิก ประจำปี 2566 เพื่อนำข้อมูลไปใช้ประโยชน์ ในการบริหารงานสหกรณ์ รวมทั้งการส่งเสริมและพัฒนาสหกรณ์สมาชิก ชสอ. โดยเป็นการนำเสนอ ข้อมูลด้านการเงินที่สำคัญของสหกรณ์สมาชิก ชสอ. ปี 2566 ระหว่างวันที่ 1 เมษายน 2566 ถึงวันที่ 31 มีนาคม 2567 จำแนกตามลักษณะอาชีพ ของสมาชิกสหกรณ์ ได้แก่ สหกรณ์ออมทรัพย์ภาครัฐราชการ ประกอบด้วย ครู ตำรวจ ทหาร สถาบันอุดมศึกษา โรงพยาบาล/สาธารณสุข ส่วนราชการ/ส่วนท้องถิ่น สหกรณ์ออมทรัพย์ภาครัฐวิสาหกิจ และสหกรณ์ออมทรัพย์ ภาคเอกชนและอื่นๆ

ในปี 2566 ชสอ. ได้จัดทำข้อมูลผลกระทบในการดำเนินธุรกิจของ ชสอ. จากสถานะเงินต้น ระบบ และอุปสรรคในการลงทุนจากภาวะเป็ยบด้านการลงทุนที่เข้มงวดของภาครัฐ และจัดทำแนวโน้มรายได้ ดอกเบี้ยรับเงินให้กู้ และรายได้จากเงินลงทุนที่อาจส่งผลต่อการดำเนินงานในอนาคต

4.10 โครงการพัฒนาสมรรถนะในการทำงานของเจ้าหน้าที่ ชสอ.

(1) ส่งเสริมให้เจ้าหน้าที่อบรมตามแผนพัฒนาบุคลากร

ปีบัญชี 2566 การพัฒนาบุคลากร เพื่อยกระดับการบริหารจัดการ ชสอ.สู่การเป็นองค์กร ศักยภาพสูง High Performance Organization บุคลากรมีขีดความสามารถสูง และมีความเป็นมืออาชีพด้าน ธุรกิจการเงินและการสหกรณ์ออมทรัพย์ โดยการอบรม สัมมนา เพื่อเพิ่มเติมความรู้ ทักษะ ประสบการณ์และ ปรับเปลี่ยนทัศนคติ เพื่อให้สามารถปฏิบัติงานได้อย่างมีประสิทธิภาพ ทันต่อการเปลี่ยนแปลงของเทคโนโลยีใหม่ อย่างต่อเนื่อง โดยการอบรม ONSITE และ ONLINE เช่น กฎหมายต่างๆ ที่เกี่ยวข้องในการปฏิบัติงาน และ หลักสูตรที่จำเป็นในการปฏิบัติงาน เพื่อส่งเสริมบุคลากรให้มีความเป็นมืออาชีพ ความเชี่ยวชาญ ด้านการเงิน การลงทุน และเทคโนโลยี

4.11 โครงการจัดทำแผนโครงสร้างและอัตรากำลังของ ชสอ. สู่ยุคดิจิทัล

โครงสร้างและอัตรากำลังของเจ้าหน้าที่ ผู้บริหารเน้นการออกแบบบนความแตกต่างโดยมี นโยบายการลดขนาดองค์กร (Downsizing) หรือยุบหน่วยงาน เน้นความคล่องตัว ยืดหยุ่น ปรับเปลี่ยนไว เคลื่อนไหวอย่างรวดเร็ว มุ่งเน้นการพัฒนาและบริหารด้านสารสนเทศขององค์กร จะเป็นการพัฒนาองค์ประกอบ ที่เกี่ยวข้องกับระบบสารสนเทศทั้งหมด ประกอบด้วย

- การพัฒนาบุคลากร
- การพัฒนากระบวนการทำงาน
- การพัฒนาระบบสารสนเทศ

จากการที่ชุมนุมสหกรณ์ออมทรัพย์แห่งประเทศไทย จำกัด (ชสอ.) ได้ผ่านช่วงวิกฤตไวรัสโควิด-19 ระบาดทั่วโลกและในประเทศไทย ที่ผ่านมานั้นทำให้ ชสอ.ได้ปรับปรุงรูปแบบการทำงานเป็นแบบ Work From Home เพื่อรับมือกับสถานการณ์ดังกล่าวนี้ ทั้งนี้ ชสอ.ได้มีระบบเพื่อใช้สำหรับการทำงาน ระยะไกล (Remote Work)



4.12 โครงการพัฒนาศักยภาพของบุคลากร ชสอ. ให้มีความเชี่ยวชาญด้านวิชาชีพเฉพาะด้าน

ชสอ. เป็นศูนย์กลางทางการเงิน ดังนั้นการพัฒนาบุคลากรให้มีขีดความสามารถสูงและมีความเป็นมืออาชีพด้านธุรกิจการเงินจึงมีความจำเป็นอย่างยิ่ง โดยปี 2566 ชสอ. ได้ส่งเสริมและพัฒนาเจ้าหน้าที่อย่างต่อเนื่องโดยอบรมและผ่านการทดสอบหลักสูตรผู้แนะนำการลงทุนตราสารทั่วไป จำนวน 4 คน และผ่านการทดสอบหลักสูตรผู้แนะนำการลงทุนตราสารซับซ้อน จำนวน 2 คน

5. แผนงานด้านสังคมและขบวนการสหกรณ์ ดำเนินการด้วยโครงการ ดังนี้

5.1 โครงการสานสัมพันธ์สร้างภาพลักษณ์ ชสอ.

ชสอ. ได้ดำเนินการประชาสัมพันธ์ผ่านสื่อต่างๆ ส่งเสริมภาพลักษณ์และธุรกิจของ ชสอ. เพื่อให้บรรลุเป้าหมายและวัตถุประสงค์ที่กำหนดไว้ในแผนงาน โดยเผยแพร่ข้อมูลข่าวสาร ตลอดจนสร้างความสัมพันธ์อันดีระหว่าง ชสอ. กับสหกรณ์สมาชิก สื่อมวลชน และประชาชนทั่วไป ดังนี้

(1) มอบโล่เกียรติคุณให้กับสหกรณ์สมาชิกที่ให้การสนับสนุนใช้บริการของ ชสอ. รวมทั้งสหกรณ์ออมทรัพย์ดีเด่น และนักสหกรณ์ออมทรัพย์ดีเด่น

(2) ให้การต้อนรับสหกรณ์สมาชิก และหน่วยงานต่างๆ 25 แห่ง เข้าศึกษาดูงาน และเยี่ยมชมกิจการ ชสอ.

(3) ร่วมแสดงความยินดีกับสหกรณ์สมาชิกและหน่วยงานต่างๆ 19 แห่ง

(4) บันทึกเทปถวายพระพรชัยมงคลพระบาทสมเด็จพระปรเมนทรรามาธิบดีศรีสินทรมหาวชิราลงกรณ พระวชิรเกล้าเจ้าอยู่หัว เนื่องในโอกาสเฉลิมพระเกียรติพระชนมพรรษาครบ 71 พรรษา วันที่ 28 กรกฎาคม 2566 เพื่อแสดงความจงรักภักดีและน้อมรำลึกในพระมหากรุณาธิคุณ ที่ทรงมีต่อพสกนิกรชาวไทย ณ สถานีวิทยุโทรทัศน์แห่งประเทศไทย (NBT) กรุงเทพมหานคร

(5) เผยแพร่ข้อมูลข่าวสารผ่าน Website : www.fsct.com, Facebook : Fsct Coop, Facebook Fanpage : ชุมนุมสหกรณ์ออมทรัพย์แห่งประเทศไทย จำกัด, Line official Account@FSCT-Thailand

(6) จัดทำจดหมายข่าว ชสอ. จำนวน 1,300 ฉบับต่อเดือน

(7) จัดพิมพ์ปฏิทินตั้งโต๊ะอวยพรปีใหม่ พ.ศ. 2566 จำนวน 3,000 ชุด มอบแก่สหกรณ์สมาชิกและผู้ที่เกี่ยวข้อง



5.2 โครงการส่งเสริมและสนับสนุนการจัดกิจกรรมวันออมแห่งชาติ

คณะรัฐมนตรีมีมติเมื่อวันที่ 20 ตุลาคม 2541 กำหนดให้วันที่ 31 ตุลาคมของทุกปีเป็น “วันออมแห่งชาติ” เพื่อส่งเสริมให้คนไทยมีนิสัยรักการออม รวมทั้งเพื่อให้ประชาชนตระหนักถึงความสำคัญและประโยชน์ของการออมเงิน เช่นเดียวกับ ชสอ. ในฐานะผู้นำของขบวนการสหกรณ์ออมทรัพย์ไทย ได้ตระหนักและเห็นความสำคัญของวันออมแห่งชาติดังกล่าว จึงได้ดำเนินการจัดโครงการส่งเสริมการออมเนื่องในวันออมแห่งชาติ เป็นประจำทุกปี

ปี 2566 ชสอ. ได้ร่วมกับสหกรณ์ออมทรัพย์ทั่วประเทศ จัดกิจกรรมส่งเสริมการออมและจัดงานวันออมแห่งชาติ โดยมีกิจกรรมต่างๆ ดังนี้

(1) ร่วมกับกรมส่งเสริมสหกรณ์ จัดกิจกรรมงาน “32 ปี สืบสานพระราชปณิธาน เสริมสร้างประสบการณ์ผ่านสหกรณ์นักเรียน” 7 มิถุนายน วันสหกรณ์นักเรียน ประจำปี 2566 ณ โรงเรียนวัดศรีนวลธรรมวิมล เขตหนองแขม กรุงเทพฯ จัดโครงการฝึกอบรมหลักสูตร “การจัดการเรียนรู้การสหกรณ์ในสถานศึกษา” โดยเป็นการอบรมออนไลน์ผ่านระบบ Zoom Meeting ระหว่างวันที่ 19 - 20 และ 25 - 27 ตุลาคม 2566 เพื่อส่งเสริมและสนับสนุนการปฏิบัติหน้าที่ของครูผู้สอนวิชาการสหกรณ์และรับผิดชอบในกิจกรรมสหกรณ์นักเรียน โดยมีครูเข้าร่วมกิจกรรม 1,100 คน จาก 770 โรงเรียน

(2) รณรงค์ให้สมาชิกสหกรณ์ทั่วประเทศตระหนักถึงความสำคัญของการออมและสร้างภาพลักษณ์ที่ดีของขบวนการสหกรณ์ไทย โดยจัดกิจกรรมส่งเสริมการออม และมีเป้าหมายให้มีเงินออมในภาคสหกรณ์เพิ่มขึ้น 12,000 ล้านบาท

(3) จัดโครงการส่งเสริมการออมในโรงเรียน...ออมทรัพย์วันละบาท โดยประสานความร่วมมือกับสหกรณ์ออมทรัพย์ครูทั่วประเทศ โดยมีโรงเรียนเข้าร่วมโครงการฯ จำนวน 34 โรงเรียน

(4) จัดเสวนาหัวข้อ “หนี้สินครัวเรือน วิฤติ และทางออกของการพัฒนาประเทศ” เนื่องในวันออมแห่งชาติ 31 ตุลาคม 2566 โดยมีวิทยากร ประกอบด้วย นางทิพวรรณ เลิศหิรัญย์ รักษาการในตำแหน่งผู้เชี่ยวชาญด้านการบริหารการเงินสหกรณ์ กรมส่งเสริมสหกรณ์ รศ.พิเศษ พลโท ดร.วีระ วงศ์สรรค์ ประธานกรรมการ ชสอ. ดร.สุรพล โอภาสเสถียร ผู้จัดการใหญ่ บริษัท ข้อมูลเครดิตแห่งชาติ จำกัด และ ดร.ชนัญญา กาญจนรังษิณนท์ ประธานกรรมการ สหกรณ์ออมทรัพย์กรมการพัฒนาชุมชน จำกัด ดำเนินรายการโดย ผศ.ดร.รังสรรค์ ปิติปัญญา รองประธานกรรมการ ชสอ. ณ สำนักงาน ชสอ.





5.3 โครงการส่งเสริมและสนับสนุนกิจกรรมเพื่อชุมชนและสังคมของ สสอ. และสหกรณ์ ออมทรัพย์

สสอ. มีวัตถุประสงค์ในการดำเนินงานเพื่อส่งเสริมผลประโยชน์ทางเศรษฐกิจและสังคมของบรรดาสมาชิก โดยวิธีช่วยตนเองและช่วยเหลือซึ่งกันและกัน ตามหลักการสหกรณ์ ข้อที่ 7 ใช้อาหารต่อชุมชนและสังคม และความคาดหวังว่าการดำเนินกิจกรรมเพื่อสาธารณประโยชน์จะเป็นการดำเนินการที่ก่อให้เกิดประโยชน์ต่อชุมชนและสังคม ได้เห็นคุณค่าของการสหกรณ์ไทย ดังนี้

(1) สนับสนุนเงินให้กับมูลนิธิร่วมจิตต์น้อมเกล้าฯ เป็นทุนระดับมัธยมศึกษา ทุนละ 4,500 บาทต่อปี จำนวน 5 ทุน เป็นเงิน 22,500 บาท

(2) สนับสนุนเงินให้กับกิจกรรมเพื่อชุมชนและสังคมของสหกรณ์ออมทรัพย์ และหน่วยงานต่างๆ รวมทั้งสิ้น 79 แห่ง

5.4 โครงการสนับสนุนกิจกรรมสหกรณ์โรงเรียนตำรวจตระเวนชายแดน

สสอ. ได้สนับสนุนกิจกรรมสหกรณ์โรงเรียนตำรวจตระเวนชายแดนในโครงการตามพระราชดำริสมเด็จพระกนิษฐาธิราชเจ้า กรมสมเด็จพระเทพรัตนราชสุดาฯ สยามบรมราชกุมารี โดยเฉพาะอย่างยิ่งโครงการอันเนื่องมาจากพระราชดำริเกี่ยวกับสหกรณ์ซึ่งในโรงเรียนตำรวจตระเวนชายแดน มีหลักสูตรการเรียนการสอนเกี่ยวกับสหกรณ์ โดยอบรมให้เด็กได้เรียนรู้เกี่ยวกับการดำเนินกิจการของสหกรณ์ 7 ประเภท สหกรณ์การเกษตร สหกรณ์ประมง สหกรณ์นิคม สหกรณ์ร้านค้า สหกรณ์บริการ สหกรณ์ออมทรัพย์ และเครดิตยูเนียน รวมทั้งมีการฝึกปฏิบัติ เช่น การจัดทำบัญชี การประชุม การเกษตร การจำหน่ายสินค้าอุปโภคบริโภค เป็นต้น





ทั้งนี้ ชสอ. ได้จัดทำโครงการสนับสนุนงบประมาณในการก่อสร้างอาคารกิจกรรมสหกรณ์ ในโรงเรียนตำรวจตระเวนชายแดนมาอย่างต่อเนื่อง ตั้งแต่ปี พ.ศ. 2549 จนถึงปีปัจจุบัน พ.ศ. 2566 รวมทั้งสิ้น จำนวน 30 โครงการ งบประมาณรวมทั้งสิ้น 14,565,053 บาท สำหรับ ปี พ.ศ. 2566 ชสอ. ได้ดำเนินการ สนับสนุนการสร้างอาคารกิจกรรมสหกรณ์ จำนวน 1 อาคาร คือ โรงเรียนตำรวจตระเวนชายแดนโรงงานยาสูบ 2 หมู่ที่ 3 บ้านสะป่อง ตำบลปะแต อำเภอยะหา จังหวัดยะลา มูลค่าอาคาร 600,000 บาท และอุปกรณ์สำหรับ กิจกรรมห้องสหกรณ์นักเรียน จำนวน 25,000 บาท

5.5 โครงการศึกษาแนวทางความร่วมมือกับขบวนการสหกรณ์ระหว่างประเทศ

(1) จัดการประชุมความร่วมมือสร้างความสัมพันธ์อันดีกับองค์กรสหกรณ์ ในต่างประเทศ ชสอ. เป็นสมาชิกของสมาคมสมาพันธ์สหกรณ์ออมทรัพย์และเครดิตในเอเชีย (Association of Asian Confederation of Credit Unions : ACCU) ซึ่ง ชสอ.ได้ประสานความร่วมมือในการสร้างความสัมพันธ์ ระหว่างองค์กรดังกล่าวมาด้วยดี ทั้งในด้านวิชาการ ข้อมูล และการประชุมสัมมนา ดังนี้

(1.1) รองศาสตราจารย์พิเศษ พลโท ดร.วีระ วงศ์สรรค์ ประธานกรรมการเป็น ผู้แทนชุมนุมสหกรณ์ออมทรัพย์แห่งประเทศไทย จำกัด (ชสอ.) เข้าประชุมใหญ่สามัญ ประจำปี 2566 ครั้งที่ 42 ในฐานะสมาชิกสามัญของสมาคมสมาพันธ์สหกรณ์ออมทรัพย์และเครดิตในเอเชีย (Association of Asian Confederation of Credit Unions : ACCU) เมื่อวันที่ 17 กันยายน 2566 ณ ประเทศสหพันธ์ สาธารณรัฐประชาธิปไตยเนปาล โดยประธานกรรมการ ชสอ. ดำรงตำแหน่ง รองประธานกรรมการ คนที่ 1 ใน คณะกรรมการดำเนินการ ACCU





(1.2) ปี 2566 ACCU ร่วมกับ Nepal Federation of Savings and Credit Cooperatives (NEFSCUN) และ National Cooperative Bank Limited (NCBL) จัดสัมมนาทางวิชาการสำหรับสหกรณ์ออมทรัพย์และเครดิตยูเนียนในภูมิภาคเอเชีย เรื่อง “การสร้างแรงขับเคลื่อนสหกรณ์ออมทรัพย์และสหกรณ์เครดิตยูเนียนด้วยเป้าประสงค์ ทุนมนุษย์ และการมุ่งสู่ความสำเร็จ (Building Credit Union Momentum :Purpose, People, and Passion)” มีผู้บริหารสหกรณ์เข้าร่วมสัมมนา จำนวน 350 คน จาก 16 ประเทศ ระหว่างวันที่ 14 - 17 กันยายน 2566 ณ ประเทศสหพันธ์สาธารณรัฐประชาธิปไตยเนปาล

(1.3) ผู้แทน ชสอ. เข้าร่วมประชุม CEOs Workshop และประชุมคณะกรรมการดำเนินการ ACCU ครั้งที่ 112 ระหว่างวันที่ 14 - 17 กันยายน 2566 ณ ประเทศสหพันธ์สาธารณรัฐประชาธิปไตยเนปาล

(1.4) จัดโครงการสนับสนุนสหกรณ์สมาชิกศึกษาดูงานสหกรณ์ระหว่างประเทศ ณ ธนาคารสหกรณ์แห่งสาธารณรัฐสังคมนิยมเวียดนาม (Co-operative Bank of Vietnam : CBV) เพื่อนำมาปรับใช้ในการบริหารสหกรณ์ อันเป็นการเสริมสร้างประสิทธิภาพในการบริหารงานสหกรณ์ต่อไป วันที่ 27 กรกฎาคม 2566 ณ สำนักงานใหญ่ CBV ประเทศสาธารณรัฐสังคมนิยมเวียดนาม

(1.5) ชสอ. ร่วมกับ ACCU จัดโครงการฝึกอบรม “แผนพัฒนาวิสัยทัศน์ผู้นำ มุ่งสู่เครือข่ายสหกรณ์แบบบูรณาการ (Leadership Bootcamp)” ให้กับผู้นำสหกรณ์ออมทรัพย์ในประเทศไทย ได้ตระหนักถึงความสำคัญในเรื่องบทบาทและภาวะผู้นำ เพื่อพัฒนาศักยภาพผู้บริหาร และนำไปใช้ในการพัฒนาสหกรณ์ให้เกิดการเปลี่ยนแปลงในมุมมองใหม่ๆ ก้าวทันต่อสภาพแวดล้อมองค์กรที่เปลี่ยนแปลงไป ตลอดจนทำให้เครือข่ายสหกรณ์ออมทรัพย์ไทยมีความเข้มแข็งยิ่งขึ้น โดยไม่เสียค่าใช้จ่าย จำนวน 2 รุ่น รุ่นที่ 1 ระหว่างวันที่ 15 - 17 พฤษภาคม 2566 มีผู้เข้าร่วมฝึกอบรม จำนวน 28 คน และ รุ่นที่ 2 ระหว่างวันที่ 5 - 7 กุมภาพันธ์ 2567 มีผู้เข้าร่วมฝึกอบรม จำนวน 39 คน ณ สำนักงาน ชสอ.

(1.6) คณะผู้แทน ชสอ. ได้เข้าเยี่ยมเยือนและหารือแนวทางความร่วมมือระหว่าง ชสอ. กับ Lao Association of Saving and Credit union (LASCU) เพื่อแลกเปลี่ยนความเห็นและประสบการณ์ในการส่งเสริมและพัฒนาสหกรณ์ รวมทั้งแนวทางความร่วมมือด้านสหกรณ์ระหว่าง ชสอ. กับ LASCU ในอนาคต วันที่ 19 มกราคม 2567 ณ สำนักงาน LASCU ประเทศสาธารณรัฐประชาธิปไตยประชาชนลาว

(2) จัดการต้อนรับคณะนักสหกรณ์จากองค์การสหกรณ์ระหว่างประเทศและหน่วยงานต่างๆ มาศึกษาดูงาน ชสอ. จำนวน 9 องค์กร ได้แก่

(2.1) German Cooperatives and Raiffeisen Confederation (DGRV), Bank of Lao PDR and Lao Association of Savings and Credit Unions ประเทศสาธารณรัฐสังคมนิยมเวียดนาม และ ประเทศสาธารณรัฐประชาธิปไตยประชาชนลาว

(2.2) Asia-Pacific Rural and Agricultural Credit Association (APRACA) ประเทศ เอธิโอเปีย

(2.3) National Confederation of Cooperatives (NATCCO) ประเทศฟิลิปปินส์

(2.4) Asia-Pacific Rural and Agricultural Credit Association (APRACA) ประเทศ สาธารณรัฐอินเดีย

(2.5) National Credit Union of Korea (NACUFOK) ประเทศสาธารณรัฐเกาหลี

(2.6) Provincial Cooperative Union of Davao ประเทศฟิลิปปินส์

(2.7) คณะผู้เข้ารับการฝึกอบรม หลักสูตร “CU Leaders of the Development Education Program” จัดโดย ACCU

(2.8) คณะผู้เข้ารับการฝึกอบรม หลักสูตร “ACUNEL Youth Summit” จัดโดย ACCU

(2.9) คณะผู้เข้ารับการฝึกอบรม หลักสูตร “Trainers’ Training of Business Solution No.33-Financial Wellness for Credit Employees and Members Program” จัดโดย ACCU

(3) การแลกเปลี่ยนผู้นำสหกรณ์ระหว่างประเทศ ดังนี้

(3.1) ผู้แทน ชสอ. เข้าร่วมงานฉลองครบรอบ 60 ปี แห่งการก่อตั้งชุมนุมสหกรณ์ ออมทรัพย์ชุมชนแห่งประเทศไทย (The Korean Federation of Community Credit Cooperatives : KFCC) พร้อมการลงนามบันทึกข้อตกลงความร่วมมือระหว่าง KFCC กับ ชสอ. วันที่ 24 พฤษภาคม 2565 ณ ประเทศสาธารณรัฐเกาหลี

(3.2) จัดโครงการแลกเปลี่ยนผู้นำสหกรณ์ออมทรัพย์ไทย – สาธารณรัฐเกาหลี ประจำปี 2566 วันที่ 12 - 19 ตุลาคม 2566 ณ ประเทศสาธารณรัฐเกาหลี มีผู้เข้าร่วมโครงการ 20 คน

(3.3) จัดโครงการแลกเปลี่ยนผู้นำสหกรณ์สาธารณรัฐเกาหลี – ไทย ประจำปี 2566 วันที่ 16 - 23 พฤศจิกายน 2566 ณ ประเทศไทย มีผู้เข้าร่วมโครงการ 20 คน

(4) โครงการศูนย์ภาษาอังกฤษ ชสอ. (FSCT English Center)

(4.1) จัดโครงการพัฒนาทักษะภาษาอังกฤษบุคลากรสหกรณ์ออมทรัพย์ ผ่านสื่อออนไลน์ เพื่อสนับสนุนและส่งเสริมความรู้ ความสามารถ และทักษะภาษาอังกฤษให้กับบุคลากรของสหกรณ์ สมาชิก และ ชสอ.





(4.2) จัดโครงการฝึกอบรมหลักสูตรออนไลน์ “การใช้ภาษาอังกฤษเพื่อการทำงาน” ผ่านระบบ FSCT Zoom Meeting เพื่อพัฒนาทักษะภาษาอังกฤษให้กับบุคลากรสหกรณ์ออมทรัพย์ โดยไม่เสียค่าใช้จ่าย ระหว่างวันที่ 20 - 22 มีนาคม 2567 มีผู้เข้าร่วมฝึกอบรม จำนวน 59 คน

5.6 โครงการส่งเสริมและสนับสนุนกิจกรรมของเขตพื้นที่สหกรณ์สมาชิก

ชสอ. ได้ส่งเสริมและสนับสนุนกิจกรรมของเขตพื้นที่สหกรณ์สมาชิก ให้เกิดความเข้มแข็ง และสร้างระบบเครือข่ายเขตพื้นที่สหกรณ์สมาชิกให้เป็นระบบที่ชัดเจน ซึ่งจะนำไปสู่การเป็นตัวแทนของ ชสอ. ในการดูแลและให้บริการสหกรณ์สมาชิกในเขตพื้นที่ รวมทั้งการส่งเสริมและสนับสนุนให้เขตพื้นที่สหกรณ์สมาชิก ชสอ. ได้มีส่วนร่วมในการพัฒนาความรู้ให้กับบุคลากรของสหกรณ์สมาชิก

ในปี 2566 เขตพื้นที่สหกรณ์สมาชิก ชสอ. ทั้งหมด 8 เขต ได้แก่ เขตพื้นที่สหกรณ์สมาชิก ชสอ. กรุงเทพมหานครพื้นที่ 1 เขตพื้นที่สหกรณ์สมาชิก ชสอ. กรุงเทพมหานครพื้นที่ 2 เขตพื้นที่สหกรณ์สมาชิก ชสอ. ภาคเหนือ เขตพื้นที่สหกรณ์สมาชิก ชสอ. ภาคใต้ เขตพื้นที่สหกรณ์สมาชิก ชสอ. ภาคกลาง เขตพื้นที่สหกรณ์สมาชิก ชสอ. ภาคตะวันออกเฉียงเหนือ เขตพื้นที่สหกรณ์สมาชิก ชสอ. ภาคตะวันออก และเขตพื้นที่สหกรณ์สมาชิก ชสอ. ภาคตะวันตก ได้มีการจัดกิจกรรมอบรม/สัมมนา เขตพื้นที่ฯ ละ 3 ครั้ง รวม 24 ครั้ง โดยมีผู้เข้าร่วมกว่า 2,550 คน 890 สหกรณ์

5.7 โครงการศูนย์ช่วยเหลือด้านกฎหมายแก่สหกรณ์สมาชิก

ชสอ. ได้จัดตั้งศูนย์ช่วยเหลือด้านกฎหมายแก่สหกรณ์สมาชิก เมื่อปี 2561 โดยมีวัตถุประสงค์ เพื่อให้บริการเกี่ยวกับการให้คำปรึกษาเบื้องต้นทางด้านกฎหมายในทางแพ่ง อาญา และปกครอง พร้อมให้การช่วยเหลือในการดำเนินคดีด้วยตนเอง ประกอบด้วย

(1) คลินิกสหกรณ์ เป็นบริการให้คำปรึกษาทางกฎหมายในเบื้องต้น โดยไม่มีค่าใช้จ่าย ซึ่งมีสหกรณ์สมาชิกใช้บริการ ในปี 2566 จำนวน 27 สหกรณ์

(2) การช่วยเหลือดำเนินคดีทางศาล

(2.1) บริการฟรีเลี้ยงช่วยเหลือสหกรณ์สมาชิกขนาดเล็ก ที่มีความประสงค์ดำเนินคดีด้วยตนเอง ชสอ. ได้สนับสนุนฟรีเลี้ยงเพื่อช่วยเหลือสหกรณ์สมาชิกดำเนินคดีด้วยตนเอง ในคดีแพ่ง กรณีสมาชิก ผิดสัญญากู้ยืม/ค้ำประกัน ซึ่งสหกรณ์สมาชิกต้องส่งตัวแทนมาเรียนรู้วิธีการในการดำเนินการทางศาล เพื่อสร้างประสบการณ์ในการดำเนินคดีด้วยตนเอง

(2.2) บริการทนายความขึ้นทะเบียน ชสอ. ร่วมกับสภาทนายความ จัดทำบัญชีรายชื่อทนายความทั่วประเทศสำหรับให้บริการทางศาล ให้คำปรึกษาทางด้านกฎหมายแก่สหกรณ์สมาชิก

(3) วิทยากรด้านกฎหมายประจำจังหวัด เป็นบริการให้การสนับสนุนวิทยากรด้านกฎหมายให้กับสหกรณ์ที่จัดอบรม/สัมมนาในพื้นที่



(4) การพิทักษ์สิทธิสหกรณ์สมาชิก เป็นบริการเกี่ยวกับการรับเรื่องร้องเรียนที่ส่งผลกระทบต่อการทำงานของสหกรณ์สมาชิกเพื่อช่วยแก้ไขปัญหาร่วมติดตามสถานการณ์ต่างๆ ที่มีผลกระทบกับสหกรณ์ เช่น การผลักดันแก้ไข (ร่าง) กฎกระทรวงตามมาตรา 89/2 แห่งพระราชบัญญัติสหกรณ์ (ฉบับที่ 3) พ.ศ. 2562 ให้ความเห็น ร่างระเบียบนายทะเบียนสหกรณ์ว่าด้วยหลักเกณฑ์การพิจารณาให้ความเห็นชอบในการซื้อหุ้นของสถาบันที่ประกอบธุรกิจอันทำให้เกิดความสะดวหรือส่งเสริมความเจริญแก่กิจการสหกรณ์ พ.ศ. การแก้ไขปัญหานี้ทั้งระบบ การแก้ไขปัญหасหกรณ์ผู้ถือหุ้นกู้บริษัทการบินไทย จำกัด (มหาชน) โดยขอให้นายทะเบียนสหกรณ์ปรับลดอัตราดอกเบี้ยเงินฝากให้สอดคล้องกับสถานะการณ์ของอัตราดอกเบี้ยในประเทศที่เปลี่ยนแปลง แก้ไขปัญหาระเบียบนายทะเบียนสหกรณ์ ว่าด้วยการกำหนดข้อบังคับเกี่ยวกับการพ้นจากตำแหน่งของผู้จัดการสหกรณ์ พ.ศ. 2565 การส่งเสริมให้ ชสอ. เป็นศูนย์กลางทางการเงินของสหกรณ์ การเสนอพิจารณาทบทวนการใช้หลักประกันเงินกู้กองทุนพัฒนาสหกรณ์ แก้ไขปัญหาการหักหนี้บำเหน็จค่าประกันก่อนหนี้สหกรณ์ เป็นต้น

5.8 ศูนย์ไกล่เกลี่ยข้อพิพาทภาคประชาชน ชสอ.

ชสอ. ได้มีแนวนโยบายด้านกฎหมาย รวมถึงการให้ความช่วยเหลือสหกรณ์สมาชิกในการดำเนินคดีต่างๆ โดยไม่เสียค่าใช้จ่าย ซึ่ง ชสอ. ได้เห็นความสำคัญในการไกล่เกลี่ยข้อพิพาท การปกป้องสิทธิของขบวนการสหกรณ์ การลดความขัดแย้ง เพื่อก่อให้เกิดความสัมพันธ์อันดีระหว่างคู่กรณี และความสมานฉันท์ขึ้นในสังคม ชสอ. จึงได้ขอขึ้นทะเบียนศูนย์ไกล่เกลี่ยข้อพิพาทภาคประชาชน โดยนายทะเบียน (อธิบดีกรมคุ้มครองสิทธิและเสรีภาพ) ได้ประกาศการขึ้นทะเบียนศูนย์ไกล่เกลี่ยข้อพิพาทภาคประชาชน เมื่อวันที่ 14 กุมภาพันธ์



พ.ศ. 2565 โดย ชสอ. ได้ร่วมกับกรมคุ้มครองสิทธิและเสรีภาพจัดทำบันทึกข้อตกลงความร่วมมือ โดยมีความมุ่งหมายเพื่อสร้างการรับรู้กฎหมายเกี่ยวกับการคุ้มครองสิทธิ อีกทั้งร่วมสร้างบุคลากรภาคสหกรณ์ให้ได้รับการขึ้นทะเบียนเป็นผู้ไกล่เกลี่ยข้อพิพาท เพื่อลดข้อพิพาทอันจะเกิดแก่สหกรณ์ สมาชิกสหกรณ์ และประชาชนทั่วไป ศูนย์ไกล่เกลี่ยข้อพิพาทภาคประชาชน ชสอ. ตั้งอยู่ที่ อาคาร ชสอ. ชั้น 5 จังหวัดนนทบุรี

ในปี 2566 ศูนย์ไกล่เกลี่ยฯ ได้ดำเนินการไกล่เกลี่ยข้อพิพาทให้กับสหกรณ์สมาชิก และบุคคลทั่วไป และจัดอบรมขึ้นทะเบียนเป็นผู้ไกล่เกลี่ยข้อพิพาทภาคประชาชน รุ่นที่ 2 จำนวน 50 คน

5.9 พิพิธภัณฑสถาน

ชสอ. ได้จัดสร้างพิพิธภัณฑสถานเป็นศูนย์การเรียนรู้ของขบวนการสหกรณ์ไทย โดยเปิดให้บริการ เมื่อวันที่ 22 พฤษภาคม 2562 ซึ่งได้รวบรวมข้อมูลความรู้เรื่องสหกรณ์ในประเทศและต่างประเทศ สำหรับบุคลากรของสหกรณ์ออมทรัพย์ นิสิต นักศึกษา และประชาชนทั่วไปศึกษาดูงาน ค้นคว้าด้วยตนเอง เน้นการสร้างประสบการณ์ผ่านระบบเทคโนโลยี สร้างการมีปฏิสัมพันธ์ระหว่างนิทรรศการกับผู้เข้าชม ประกอบด้วย โซนที่ 1 กำเนิดสหกรณ์ โซนที่ 2 ใต้ร่มพระบารมี โซนที่ 3 ชุมชุมสหกรณ์ออมทรัพย์แห่งประเทศไทย จำกัด โซนที่ 4 ความภาคภูมิใจของ ชสอ. สู่การพัฒนาคุณภาพชีวิตสมาชิกสหกรณ์ และได้จัดทำพิพิธภัณฑสถานเสมือนจริง (Virtual Museum) เป็นการนำเทคโนโลยีการนำชมพิพิธภัณฑยุคใหม่ที่เปิดโอกาสให้ผู้เข้าชมได้รับประสบการณ์จากภาพถ่ายจริงของนิทรรศการในมุมมองต่างๆ แบบ 360 องศา เสมือนมาเยี่ยมชมด้วยตนเอง ด้วยเทคโนโลยีสมัยใหม่ จะทำให้ผู้ชมสามารถมีปฏิสัมพันธ์กับชิ้นงาน สามารถเลือกเข้าชมชิ้นงานนิทรรศการที่ต้องการข้อมูลเพิ่มเติมได้อย่างสะดวก รวดเร็ว และมีประสิทธิภาพ ซึ่งผู้เข้าชมจะได้พบกับ ภาพเสมือนจริง สื่อวีดิทัศน์ และสื่อเสียงนำชม รองรับการเข้าชม สามารถเข้าชมพิพิธภัณฑสถานอิเล็กทรอนิกส์ (E-Museum) ผ่านช่องทางเว็บไซต์ www.fsct.com โดยในปี 2566 มีสหกรณ์ทั้งในและต่างประเทศเข้าศึกษาดูงาน จำนวน 1,519 คน 66 คณะ ได้แก่ คณะภายในประเทศ 52 คณะ และคณะต่างประเทศ 14 คณะ





5.10 แหล่งเรียนรู้สหกรณ์ (Cooperative Learning Center)

ชสอ. ได้จัดสร้างแหล่งเรียนรู้สหกรณ์ (Cooperative Learning Center) เป็นความร่วมมือระหว่าง ชสอ. กับสหกรณ์ออมทรัพย์สมาชิก น้อมนำ “ศาสตร์พระราชเพิ่มเติมคุณค่าสหกรณ์ไทย” ในการสนับสนุนและพัฒนาสหกรณ์ให้มีศักยภาพรองรับการศึกษาดูงานของสหกรณ์ ตามแนวคิด “การศึกษาคือพื้นฐานการพัฒนาสหกรณ์” เน้นให้คนสหกรณ์มีการเรียนรู้ตลอดชีวิต ซึ่งสอดคล้องกับนโยบายของรัฐบาลในการให้ความสำคัญกับระบบสหกรณ์ขับเคลื่อนเศรษฐกิจของประเทศ โดยมีวัตถุประสงค์ เพื่อเป็นแหล่งเรียนรู้และถ่ายทอดองค์ความรู้ด้านการสหกรณ์อย่างเป็นรูปธรรมและยั่งยืน และเป็นศูนย์กลางในการแลกเปลี่ยนเรียนรู้และศึกษาดูงานด้านสหกรณ์ กลุ่มเป้าหมาย บุคลากรสหกรณ์ออมทรัพย์ นิสิต นักศึกษา และผู้สนใจในการศึกษาด้านสหกรณ์ แหล่งเรียนรู้สหกรณ์ ได้แก่ 1) แหล่งเรียนรู้สหกรณ์ในสำนักงาน ชสอ. 2) แหล่งเรียนรู้สหกรณ์ในเว็บไซต์ และ 3) แหล่งเรียนรู้การศึกษาดูงาน

แหล่งเรียนรู้สหกรณ์ ตั้งอยู่ ณ ชั้น 4 สำนักงาน ชสอ. เป็นการรวบรวมองค์ความรู้เกี่ยวกับการประยุกต์ใช้ปรัชญาเศรษฐกิจพอเพียงในการบริหารจัดการสหกรณ์ ได้แก่ 1) ด้านการบริหารจัดการผ่านศูนย์การเรียนรู้สหกรณ์ออมทรัพย์ 2) ด้านนวัตกรรมผ่านศูนย์นวัตกรรมสหกรณ์ออมทรัพย์ 3) ด้านกฎหมายผ่านศูนย์ช่วยเหลือสหกรณ์สมาชิกด้านกฎหมายและศูนย์ไกล่เกลี่ยข้อพิพาทภาคประชาชน 4) ด้านเครื่องมือการบริหารจัดการผ่านศูนย์พัฒนาคุณภาพการบริหารจัดการสหกรณ์ออมทรัพย์ 5) ด้านภาษาอังกฤษผ่านศูนย์ภาษาอังกฤษ 6) ด้านพัฒนาคุณภาพชีวิตผ่านศูนย์พัฒนาคุณภาพชีวิตสมาชิกสหกรณ์ 7) ด้านการสหกรณ์และจดหมายเหตุผ่านพิพิธภัณฑ์สหกรณ์ จากการดำเนินงานสร้างความเชื่อมั่นและภาพลักษณ์ที่ดี ส่งผลให้ ชสอ. ได้รับรางวัลเกียรติยศอันทรงเกียรติ โล่สามศร จากมหาวิทยาลัยสุโขทัยธรรมาธิราช

5.11 แหล่งเรียนรู้สหกรณ์ฝัาผนัง

ชสอ. น้อมนำพระราชปณิธาน การสืบสาน รักษาและต่อยอด พัฒนาสหกรณ์ให้เข้มแข็ง พึ่งพาตนเอง และสร้างคุณภาพชีวิตสมาชิกสหกรณ์อย่างยั่งยืน ให้ความสำคัญในด้านการพัฒนาการศึกษาอย่างต่อเนื่องและการใช้ทรัพยากรที่มีอยู่อย่างคุ้มค่าเกิดประโยชน์สูงสุด ดำเนินการเปิดพื้นที่แห่งการเรียนรู้สหกรณ์บนผนังชุมนุมสหกรณ์ออมทรัพย์แห่งประเทศไทย จำกัด ชั้น 4 เพื่อเป็นแหล่งเรียนรู้และศึกษาดูงานเพิ่มเติมควบคู่ไปกับพิพิธภัณฑ์สหกรณ์ โดยแบ่งออกเป็น 3 ส่วน



ส่วนที่ 1 สืบสานรักษานิทรศการ น้อมนำคำสอนของพ่อ อันทรงคุณค่า มุ่งเน้นให้คนในชาติ รู้รักสามัคคี เอื้อเฟื้อเผื่อแผ่ มีความซื่อสัตย์สุจริต เป็นรากฐานในการพัฒนาสหกรณ์อย่างยั่งยืน

ส่วนที่ 2 ต่อยอดนิทรศการ นำเสนอทิศทางการพัฒนาสหกรณ์ ถอดบทเรียนการบริหารงาน และการเชื่อมโยงเครือข่ายสู่สากล

ส่วนที่ 3 เรียนรู้ต่อยอด บริการนำชม สหกรณ์เสมือนจริงตามปรัชญาเศรษฐกิจพอเพียง

5.12 การจัดทำแหล่งเรียนรู้เสมือนจริงพิพิธภัณฑ์สหกรณ์ในประเทศไทยตามปรัชญาเศรษฐกิจพอเพียง

เนื่องจากประเทศไทยมีแหล่งเรียนรู้พิพิธภัณฑ์สหกรณ์ที่เป็นประวัติศาสตร์ด้านสหกรณ์หลายแห่งที่น่าศึกษาเที่ยวชม ซึ่งปัจจุบันการพัฒนาด้านเทคโนโลยีมีความเจริญก้าวหน้าสามารถนำมาประยุกต์ใช้ให้เกิดประโยชน์ในการพัฒนาต่อยอดเป็นแหล่งข้อมูลในการศึกษาได้อย่างทั่วถึง โดยการเชื่อมโยงเครือข่ายกับหน่วยงานที่เกี่ยวข้องในขบวนการสหกรณ์ และเป็นการเปิดโอกาสให้ผู้เข้าชมได้เข้าศึกษาข้อมูลโดยไม่ต้องเดินทางมายังสถานที่จริง ชสอ. จึงได้พัฒนาแหล่งการเรียนรู้เสมือนจริงพิพิธภัณฑ์สหกรณ์ในประเทศไทย โดยได้รับความร่วมมือจากหน่วยงานต่างๆ ได้แก่ สหกรณ์วัดจันทร์ จำกัด ศูนย์สาธิตสหกรณ์โครงการหุบกระพง ชุมนุมสหกรณ์การเกษตรแห่งประเทศไทย จำกัด และสันนิบาตสหกรณ์แห่งประเทศไทย อนุญาตให้ถ่ายทำและเก็บข้อมูล เพื่อเป็นแหล่งศึกษาดูงานของบุคลากรสหกรณ์ นิสิต นักศึกษาและผู้สนใจศึกษาประวัติศาสตร์ด้านสหกรณ์ โดยสามารถเข้าชมผ่านเว็บไซต์ หรือจากแหล่งศึกษาดูงานของหน่วยงานใดหน่วยงานหนึ่ง เพื่อค้นหาแหล่งข้อมูลของหน่วยงานอื่นๆ ในระบบเครือข่ายได้ โดยนำเทคโนโลยีสมัยใหม่ที่ทำให้ผู้เข้าชมมีปฏิสัมพันธ์กับชิ้นงาน และเลือกเข้าชมได้ในทุกมุมมองแบบ 360 องศา เสมือนมาเยี่ยมชมด้วยตนเอง ในปี 2566 พิพิธภัณฑ์สหกรณ์เสมือนจริงยกระดับสู่สากลเชื่อมโยงเผยแพร่ไปยังต่างประเทศ ได้แก่ สาธารณรัฐประชาธิปไตยประชาชนลาว สาธารณรัฐเกาหลี ฟิลิปปินส์ เป็นต้น

5.13 การจัดทำห้องสมุดสหกรณ์ดิจิทัล

ชสอ. มีภารกิจในการส่งเสริมและเผยแพร่กิจการสหกรณ์ออมทรัพย์ ยกระดับเป็นสถาบันการเรียนรู้การบริหารจัดการสหกรณ์ ให้ความสำคัญกับการศึกษาตลอดชีวิตของบุคลากรสหกรณ์ออมทรัพย์ จึงได้ดำเนินการบูรณาการองค์ความรู้สหกรณ์ให้เป็นระบบ เพื่อเป็นการขยายช่องทางในการเรียนรู้ให้ทันกับความก้าวหน้าทางเทคโนโลยีสารสนเทศที่มีการเปลี่ยนแปลงไปอย่างรวดเร็ว ทำให้เห็นประโยชน์ของการพัฒนาการบริหารจัดการสารสนเทศทางวิชาการด้านสหกรณ์สู่การเป็นห้องสมุดสหกรณ์ดิจิทัล เชื่อมโยงเครือข่ายสู่สากลเพื่อส่งเสริมการเรียนรู้ด้วยตนเอง (Self - Learning) และยังสามารถทำให้เกิดสังคมแห่งการเรียนรู้ได้ตลอดเวลาเป็นการเรียนรู้ได้ตลอดชีวิต (Life-long Learning)

ในปี 2566 ชสอ. จึงได้พัฒนาเผยแพร่ห้องสมุดสหกรณ์ดิจิทัล เป็นแหล่งรวมความรู้ และเป็นแหล่งรวมเนื้อหาทางด้านการสหกรณ์ รวมถึงนวัตกรรมการเรียนรู้ต่างๆ การจัดการรูปแบบทรัพยากรสารสนเทศแต่ละรายการ เช่น ข้อความ รูปภาพ เสียง วีดีโอ เป็นต้น ดำเนินการให้เป็นข้อมูลดิจิทัล (Content) และโครงสร้างรายการข้อมูล แล้วพัฒนาให้บริการ เป็น Digital Content บนระบบเครือข่ายอินเทอร์เน็ตด้วยเทคโนโลยีเครือข่าย (Networking) ที่เหมาะสมให้สามารถบริการเชื่อมโยงแลกเปลี่ยนระหว่างเครือข่ายอื่นๆ ซึ่งสามารถสืบค้น ค้นคว้า หนังสือ สื่อ ความรู้ด้านสหกรณ์ได้อย่างรวดเร็ว ถือเป็นบริการให้บริการเพิ่มเติมนอกเหนือจากการให้บริการแหล่งเรียนรู้พิพิธภัณฑ์สหกรณ์ที่ดำเนินการอยู่ในปัจจุบัน

5.14 การจัดทำแหล่งเรียนรู้สหกรณ์สมาชิกสัมพันธ์

ชสอ. ให้ความสำคัญกับการพัฒนาระบบจัดเก็บและแสดงผลข้อมูลโปรไฟล์สหกรณ์สมาชิกให้สามารถใช้ประโยชน์ร่วมกัน ดำเนินการจัดทำแหล่งเรียนรู้สหกรณ์สมาชิกสัมพันธ์ เป็นการรวบรวมโปรไฟล์สหกรณ์สมาชิก เช่น ประวัติความเป็นมา ภาพสำนักงาน สถานที่ตั้ง วันที่จดทะเบียน วันที่เป็นสมาชิก พร้อมภาพกิจกรรมต่างๆ เป็นต้น เพื่อเป็นศูนย์กลางในการค้นคว้าและเป็นแหล่งศึกษาดูงานสามารถเข้าเยี่ยมชมทาง www.fsct.com ก่อนจะตัดสินใจไปเข้าชมจริง ดำเนินการให้เป็นข้อมูลดิจิทัล และพัฒนาให้บริการระบบเครือข่ายอินเทอร์เน็ตด้วยเทคโนโลยีเครือข่ายให้สามารถเชื่อมโยงสู่สากล ให้บริการบุคลากรสหกรณ์สมาชิก นิสิต นักศึกษา และบุคคลภายนอกที่มีความสนใจด้านสหกรณ์ ส่งเสริมการเรียนรู้ด้วยตนเองและยังสามารถทำให้เกิดสังคมแห่งการเรียนรู้ได้ตลอดเวลาเป็นการเรียนรู้ตลอดชีวิต ถือเป็นบริการให้บริการเพิ่มเติมนอกเหนือจากการให้บริการแหล่งเรียนรู้พิพิธภัณฑ์สหกรณ์ที่ดำเนินการอยู่ในปัจจุบัน

5.15 การจัดทำ FSCT AR Studio

ชสอ. ให้ความสำคัญพัฒนาการเรียนรู้สหกรณ์ด้วยการนำเทคโนโลยีดิจิทัลประยุกต์สร้างประสบการณ์การเรียนรู้สหกรณ์แนวใหม่ จัดทำ FSCT AR Studio เป็นการนำเทคโนโลยีแอปพลิเคชัน Augment Reality (AR) กับสามมิติเสมือนจริงผสมผสานโลกปัจจุบันให้เข้ากันภายในพิพิธภัณฑ์สหกรณ์ ผู้เข้าชมสามารถพบกับสิ่งต่างๆ หลากหลาย วิธีการสะดวก โดยการใช้สมาร์ตโฟนค้นหาพื้นที่ภายในพิพิธภัณฑ์สหกรณ์ ท่านจะได้สัมผัสกับประสบการณ์ใหม่ในการเข้ามาเยี่ยมชมแหล่งเรียนรู้พิพิธภัณฑ์สหกรณ์

5.16 รางวัลพิพิธภัณฑสรสรเสริญ

เกียรติยศแห่งความสำเร็จและความภาคภูมิใจของ ชสอ. กับรางวัลพิพิธภัณฑไทยสรสรเสริญ ประจำปี 2566 ประเภทดีเลิศ พิพิธภัณฑสหกรณ์ ชุมนุมสหกรณ์ออมทรัพย์แห่งประเทศไทย จำกัด ได้รับรางวัลพิพิธภัณฑและแหล่งเรียนรู้ไทยดีเด่น ประจำปี 2566 ในฐานะเป็นพิพิธภัณฑและแหล่งเรียนรู้ไทยดีเด่นต้นแบบ ในด้านการพัฒนาที่ยั่งยืน :MUSEUM & SDG 17 โดยสมาคมพิพิธภัณฑไทยมอบรางวัลพิพิธภัณฑไทยสรสรเสริญ ประเภทดีเลิศ เพื่อสร้างขวัญกำลังใจและประกาศเกียรติคุณให้เป็นที่ประจักษ์สืบไป

พิพิธภัณฑสหกรณ์ เป็นแหล่งเรียนรู้และศึกษาดูงานเรื่องสหกรณ์ สำหรับบุคลากรของ สหกรณ์ออมทรัพย์ นิสิต นักศึกษา และประชาชนทั่วไป ใช้เป็นแหล่งค้นคว้าเน้นการสร้างประสบการณ์ใหม่ ในการชมผ่านระบบเทคโนโลยี และสร้างทักษะการเรียนรู้ด้วยตนเอง ภายใต้วิสัยทัศน์ การศึกษาเป็นพื้นฐาน การพัฒนาสหกรณ์ สามารถช่วยเหลือตนเองทางด้านเศรษฐกิจ สังคม เชื่อมโยงเครือข่ายและสร้างความเข้มแข็งให้แก่สหกรณ์ ชุมชน สังคม ประเทศชาติ อย่างยั่งยืน โดยมีเป้าหมายแหล่งเรียนรู้พิพิธภัณฑชั้นนำของ ขบวนการสหกรณ์ที่เป็นศูนย์กลางการเรียนรู้และส่งเสริมพัฒนาการสหกรณ์ที่สมบูรณ์ มีรูปแบบพื้นที่ใช้สอย อย่างคุ้มค่า นำเทคโนโลยีดิจิทัลเข้ามาใช้ในการพัฒนา เป็นต้นแบบการมีส่วนร่วมจากทุกภาคส่วน ตลอดจน การเชื่อมโยงเครือข่ายพิพิธภัณฑกับหน่วยงานที่เกี่ยวข้อง และการรักษาสืบสานอย่างยั่งยืน

จากการพัฒนาอย่างต่อเนื่อง ส่งผลให้พิพิธภัณฑสหกรณ์ ชสอ. ได้รับรางวัลพิพิธภัณฑไทยสรสรเสริญ ประจำปี 2566 ประเภทดีเลิศ จากสมาคมพิพิธภัณฑไทย ถือว่าเป็นรางวัลระดับชาติ (NATIONAL AWARD) โดยกำหนดให้ผู้บริหารและปฏิบัติงานในพิพิธภัณฑและแหล่งเรียนรู้ ตลอดจนคณาจารย์ นักวิชาการ นักเรียน นักศึกษา ตลอดจนประชาชนผู้สนใจในวงการพิพิธภัณฑและแหล่งเรียนรู้ เสนอรายชื่อและประวัติพร้อม เหตุผลครอบคลุมทั้งพิพิธภัณฑและแหล่งเรียนรู้ทั่วประเทศไทย เข้าร่วมรางวัล เพื่อสร้างขวัญกำลังใจและประกาศ เกียรติคุณให้เป็นที่ประจักษ์สืบไป ในปี 2566 มีหน่วยงานเสนอชื่อเข้าร่วมการคัดเลือกกว่า 200 หน่วยงาน ในรอบแรก จากนั้นดำเนินการเสนอผลงานและสัมภาษณ์ กระบวนการตัดสินโดยคณะกรรมการผู้ทรงวุฒิ ในวงการพิพิธภัณฑและแหล่งเรียนรู้ไทย เป็นผู้พิจารณา โดยใช้หลักเกณฑ์ในการมอบรางวัลให้กับ หน่วยงานและผู้บริหารที่มีความโดดเด่นภายใต้แนวคิด “พิพิธภัณฑและแหล่งเรียนรู้ไทยเพื่อการพัฒนาที่ยั่งยืน” สำหรับปัจจัยที่ส่งผลให้พิพิธภัณฑสหกรณ์ ของ ชสอ. ประสบความสำเร็จในการเป็นต้นแบบของ การพัฒนาที่ยั่งยืน ได้แก่

- 1) การพัฒนาอย่างยั่งยืนเป็นแหล่งเรียนรู้ตลอดชีวิตด้วยเทคโนโลยีดิจิทัล โดยการจัดแสดง องค์ความรู้เพื่อสร้างประสบการณ์การเรียนรู้ที่ยั่งยืนให้กับผู้ชมอย่างทั่วถึงและเท่าเทียม
- 2) การจัดโปรแกรมการเรียนรู้ให้สอดคล้องเชื่อมโยงกับนิทรรศการ
- 3) การบริหารจัดการบุคลากรอย่างมีประสิทธิภาพเกิดความต่อเนื่อง และการจัดการ งบประมาณที่สามารถเลี้ยงตนเองได้



- 4) มีการสื่อสารและการรับฟังความคิดเห็นจากผู้เข้าชม ความเป็นเอกลักษณ์ของพิพิธภัณฑ์
- 5) การนำเทคโนโลยีมาใช้ในการพัฒนา การประชาสัมพันธ์หลายช่องทาง การสร้างเครือข่ายพันธมิตรเพื่อพัฒนาตนเองและพัฒนาผู้อื่นให้ก้าวหน้าไปด้วยกัน คำนึงถึงการรักษาสีเขียวและสิ่งแวดล้อม และการสร้างพิพิธภัณฑ์เป็น Soft Power พัฒนาสู่สากล

5.17 รางวัลพิพิธภัณฑ์สุดดี

เกียรติยศแห่งความสำเร็จและความภาคภูมิใจของ ชสอ. กับรางวัลพิพิธภัณฑ์ไทยสุดดีประจำปี 2566 ประเภทดีเลิศ รองศาสตราจารย์ พิเศษ พลโท ดร.วีระ วงศ์สรรค์ ประธานกรรมการ ได้รับรางวัลพิพิธภัณฑ์ไทยสุดดี ประจำปี 2566 ในฐานะเป็น “บุคคลดีเด่นต้นแบบในด้านการพัฒนาพิพิธภัณฑ์และแหล่งเรียนรู้ไทยอย่างยั่งยืน” โดยสมาคมพิพิธภัณฑ์ไทย เพื่อสร้างขวัญกำลังใจและประกาศเกียรติคุณให้เป็นที่ประจักษ์สืบไป

จุดเริ่มต้นของการก่อตั้ง “พิพิธภัณฑ์สหกรณ์ ชสอ. เนื่องจากเล็งเห็นว่าพิพิธภัณฑ์เป็นแหล่งการเรียนรู้ให้แก่ประชาชนและเยาวชนทุกเพศทุกวัยได้อย่างต่อเนื่องและตลอดชีวิต จึงกำหนดให้สร้างพิพิธภัณฑ์สหกรณ์ เพื่อเป็นแหล่งข้อมูลความรู้เรื่องสหกรณ์ในประเทศและต่างประเทศสำหรับบุคลากรสหกรณ์ออมทรัพย์ นิสิต นักศึกษา และประชาชนทั่วไป ใช้เป็นแหล่งเรียนรู้ ศึกษาดูงาน ค้นคว้าด้วยตนเอง และเป็นการปลูกจิตสำนึกถึงความสำคัญด้านการพัฒนาสหกรณ์ให้เติบโตอย่างมีประสิทธิภาพพิพิธภัณฑ์สหกรณ์มีการพัฒนาอย่างต่อเนื่องตั้งแต่เปิดให้บริการเมื่อวันที่ 22 พฤษภาคม 2562 จนถึงปัจจุบัน บทบาทหน้าที่ของท่านไม่เพียงเป็นผู้นำของ ชสอ. แต่ยังให้การสนับสนุนหน่วยงานด้านการศึกษา สังคม ภาคส่วนอื่นๆ อีกมากมาย สมาคมพิพิธภัณฑ์ไทย จึงมอบรางวัลพิพิธภัณฑ์ไทยสุดดี ในฐานะเป็น “บุคคลดีเด่นต้นแบบในด้านการพัฒนาพิพิธภัณฑ์และแหล่งเรียนรู้ไทยอย่างยั่งยืน”

5.18 โครงการเชื่อมโยงเครือข่ายกับขบวนการสหกรณ์ในประเทศ

ชสอ. ได้มีบทบาทในการเสริมสร้างความเข้มแข็งให้กับขบวนการสหกรณ์ตามหลักการสหกรณ์ว่าด้วยการร่วมมือระหว่างสหกรณ์ โดยมีการเชื่อมโยงเครือข่ายกันระหว่างชุมนุมสหกรณ์ระดับประเทศ และหน่วยงานอื่นๆ ที่เกี่ยวข้อง รวมถึงขบวนการสหกรณ์และสหกรณ์สมาชิก



5. ด้านสินเชื่อ จำนวน 1 สหกรณ์ ดังนี้

สหกรณ์ขนาดใหญ่มาก

สหกรณ์ออมทรัพย์ครูสุรินทร์ จำกัด

ระดับดี

นักสหกรณ์ออมทรัพย์ดีเด่น

ชสอ. ได้จัดโครงการคัดเลือกนักสหกรณ์ออมทรัพย์ดีเด่น โดยมีวัตถุประสงค์เพื่อเป็นการยกย่องเชิดชูเกียรติสำหรับกรรมการ เจ้าหน้าที่ และสมาชิกสหกรณ์ออมทรัพย์ ที่เสียสละทุ่มเท กำลังกาย สติปัญญาในการพัฒนาสหกรณ์ออมทรัพย์และขบวนการสหกรณ์ออมทรัพย์ ตลอดจน ชุมชนและสังคม โดยแบ่งเป็น 3 สาขา คือ สาขานักวิชาการ สาขานักบริหาร และสาขานักปฏิบัติการ มีผู้ได้รับการคัดเลือกเป็น นักสหกรณ์ดีเด่น ประจำปี 2566 ดังนี้

สาขานักบริหาร

ระดับดีเด่น

- | | |
|---|---------------|
| 1. พลตำรวจตรี นายแพทย์ตฤณฤต กลัมพากร
สหกรณ์ออมทรัพย์โรงพยาบาลตำรวจ จำกัด | ประธานกรรมการ |
|---|---------------|

ระดับดีมาก

- | | |
|--|------------------|
| 1. นายวีระศักดิ์ ลาภพรประเสริฐ
สหกรณ์ออมทรัพย์พนักงานไออาร์พีซี จำกัด | ประธานกรรมการ |
| 2. นายธีรนนท์ คำคาวี
สหกรณ์ออมทรัพย์ครูศรีสะเกษ จำกัด | ประธานกรรมการ |
| 3. นายสุรพงษ์ ศิลาอ่อน
สหกรณ์ออมทรัพย์ครูสุรินทร์ จำกัด | รองประธานกรรมการ |

ระดับดี

- | | |
|---|------------------|
| 1. นายเนตร พงษ์ตุ้ย
สหกรณ์ออมทรัพย์สาธารณสุขลำพูน จำกัด | ประธานกรรมการ |
| 2. พันตำรวจโท อัครเดช พงศ์พรหม
สหกรณ์ออมทรัพย์ตำรวจภูเก็ต จำกัด | ประธานกรรมการ |
| 3. นางสาวอภิญญา สวารช
สหกรณ์ออมทรัพย์การไฟฟ้าฝ่ายผลิตแห่งประเทศไทย จำกัด | กรรมการดำเนินการ |

สาขานักปฏิบัติการ กลุ่ม 1 (ผู้จัดการ รองผู้จัดการ ผู้ช่วยผู้จัดการ)

ระดับดีเด่น

- | | |
|---|-----------|
| 1. ดร.สุมณฑา ประสงค์ศรี
สหกรณ์ออมทรัพย์การยางแห่งประเทศไทย จำกัด | ผู้จัดการ |
|---|-----------|

ระดับดีมาก

- | | |
|--|-----------|
| 1. นางสาวฉวีวรรณ ฝั้นตะ
สหกรณ์ออมทรัพย์สาธารณสุขลำพูน จำกัด | ผู้จัดการ |
|--|-----------|

- | | |
|---|-----------|
| 2. นางแสงเทียน เจริญกิจหัตถกร
สหกรณ์ออมทรัพย์ครูแพร่ จำกัด | ผู้จัดการ |
| 3. นางดวงเดือน สายสมบัติ
สหกรณ์ออมทรัพย์การตรวจเงินแผ่นดิน จำกัด | ผู้จัดการ |
| 4. นางสาวสิระดา แยมกลีบ
สหกรณ์ออมทรัพย์คอสโมอุตสาหกรรม จำกัด | ผู้จัดการ |
| 5. นางสาวกิงกาญจน์ เกิดสุข
สหกรณ์ออมทรัพย์ตำรวจภูเก็ต จำกัด | ผู้จัดการ |

ระดับดี

- | | |
|---|---------------------------------|
| 1. พันจ่าอากาศเอก ดร.ประพัฒน์พงษ์ พรพิมล
สหกรณ์ออมทรัพย์ท้องถิ่นสระบุรี จำกัด | ผู้จัดการ |
| 2. นายธวัชชัย จันดี
สหกรณ์ออมทรัพย์กระทรวงศึกษาธิการอุบลราชธานี จำกัด | ผู้จัดการ |
| 3. นายต่อเนืองพงศ์ อิศรางกูร ณ อยุธยา
สหกรณ์ออมทรัพย์การไฟฟ้าฝ่ายผลิตแห่งประเทศไทย จำกัด | รองผู้จัดการใหญ่บัญชีและการเงิน |
| 4. นางกมลชนก โรจนกุล
สหกรณ์ออมทรัพย์ครูสุรินทร์ จำกัด | ผู้ช่วยผู้จัดการ |

สาขานักปฏิบัติการ กลุ่ม 2 (หัวหน้างาน หัวหน้าฝ่าย เจ้าหน้าที่)

ระดับดีมาก

- | | |
|--|----------------------------|
| 1. นายชัชวาล ประสานสุข
สหกรณ์ออมทรัพย์ครูสุรินทร์ จำกัด | หัวหน้าฝ่ายบริหารงานทั่วไป |
|--|----------------------------|

5.20 โครงการสหกรณ์ออมทรัพย์คุณภาพมาตรฐาน

ชสอ. ได้ดำเนินโครงการสหกรณ์ออมทรัพย์คุณภาพมาตรฐานของ ชสอ. ให้กับสหกรณ์สมาชิกที่มีการบริหารจัดการในเกณฑ์คุณภาพมาตรฐานที่ดี เพื่อเป็นการเชิดชูเกียรติให้กับสหกรณ์ที่มีคุณภาพมาตรฐาน พร้อมทั้งส่งเสริมให้เป็นต้นแบบในการพัฒนารักษามาตรฐานสหกรณ์ และสร้างความเชื่อมั่นแก่สมาชิกของสหกรณ์ ในปี 2566 มีสหกรณ์ออมทรัพย์คุณภาพมาตรฐานของ ชสอ. ดังนี้

1. สหกรณ์ออมทรัพย์กรมสรรพาวุธทหารบก จำกัด
2. สหกรณ์ออมทรัพย์พนักงานบริษัทขนส่ง จำกัด
3. สหกรณ์ออมทรัพย์กระทรวงพาณิชย์ จำกัด
4. สหกรณ์ออมทรัพย์ครูพังงา จำกัด
5. สหกรณ์ออมทรัพย์ครูนครนายก จำกัด
6. สหกรณ์ออมทรัพย์โรงพยาบาลเลย จำกัด
7. สหกรณ์ออมทรัพย์ตำรวจภูธรจังหวัดกำแพงเพชร จำกัด
8. สหกรณ์ออมทรัพย์ตำรวจน้ำ จำกัด



5.21 การจ่ายเงินสวัสดิการช่วยเหลือสหกรณ์สมาชิก ชสอ.

คณะกรรมการดำเนินการชุมนุมสหกรณ์ออมทรัพย์แห่งประเทศไทย จำกัด (ชสอ.) ชุดที่ 51 ครั้งที่ 6 วันที่ 20 ตุลาคม พ.ศ.2566 มีมติเห็นชอบกำหนดปรับเพิ่มสวัสดิการสงเคราะห์แก่บุคลากรของสหกรณ์สมาชิกที่เสียชีวิต ซึ่งถือปฏิบัติมาตั้งแต่ปี 2555 โดยให้มีผลตั้งแต่วันที่ 24 ตุลาคม 2566 เป็นต้นไป

1. สวัสดิการเงินช่วยเหลือสหกรณ์สมาชิกที่สำนักงานประสบอุทกภัย วาตภัย อัคคีภัย หรือหัตถภัยอื่น

ที่	สวัสดิการช่วยเหลือสหกรณ์สมาชิก	การจ่ายเงินสวัสดิการ
1	กรณีมีความเสียหายทั้งภายในและภายนอกอาคารสำนักงาน (ไม่สามารถปฏิบัติงานได้)	ไม่เกิน 50,000 บาท
2	กรณีมีความเสียหายภายในหรือภายนอกอาคารสำนักงาน (ไม่สามารถปฏิบัติงานได้)	ไม่เกิน 30,000 บาท
3	กรณีมีความเสียหายและหรือภายใน และหรือภายนอกและหรือเฉพาะบริเวณอาคารสำนักงาน (สามารถปฏิบัติงานได้)	ไม่เกิน 20,000 บาท

2. สวัสดิการสงเคราะห์ศพแก่บุคลากรของสหกรณ์สมาชิกที่เสียชีวิต

ที่	สวัสดิการสงเคราะห์ศพ	การจ่ายเงินสวัสดิการ
1	คณะกรรมการดำเนินการสหกรณ์สมาชิก	ค่าสงเคราะห์ศพ 20,000 บาท
2	คู่สมรสคณะกรรมการดำเนินการสหกรณ์สมาชิก	ค่าสงเคราะห์ศพ 5,000 บาท
3	ผู้ตรวจสอบกิจการที่เป็นสมาชิกสหกรณ์นั้น	ค่าสงเคราะห์ศพ 20,000 บาท
4	ผู้จัดการสหกรณ์ และเจ้าหน้าที่ประจำของสหกรณ์	ค่าสงเคราะห์ศพ 20,000 บาท
5	คณะกรรมการเขตพื้นที่สหกรณ์สมาชิก 8 เขต	ค่าสงเคราะห์ศพ 20,000 บาท



ลำดับที่ 1 – 5 ค่าพวงหรีดไม่เกิน 1,000 บาท

โดยในปี 2566 ชสอ. ได้ดำเนินการช่วยเหลือสหกรณ์สมาชิกกรณีสำนักงานสหกรณ์ประสพภัย จำนวน 1 สหกรณ์ เป็นเงิน 20,000.- บาท และสงเคราะห์ศพให้แก่บุคลากรของสหกรณ์ สมาชิก ชสอ. จำนวน 34 คน จาก 34 สหกรณ์ เป็นเงิน 605,000 บาท รวมเป็นเงินทั้งสิ้น 625,000 บาท

5.22 โครงการให้บริการด้านธุรกิจเสริม

ในปี 2566 มียอดขายจากการจำหน่ายแบบพิมพ์ และของที่ระลึกต่างๆ ทั้งที่มาซื้อด้วยตนเอง ผ่านทางโทรศัพท์ โทรสาร e-mail และผ่านทางเว็บไซต์ <https://www.fsctshop.lnwshop.com> จำนวน 17.08 ล้านบาท เพิ่มขึ้น 1.27 ล้านบาท คิดเป็นร้อยละ 8 เมื่อเทียบกับระยะเดียวกันของปีก่อน ซึ่งมีมียอดขาย เป็นเงิน 15.81 ล้านบาท โดยในปี 2566 มีสหกรณ์ที่เป็นสมาชิกมาใช้บริการ รวม 606 สหกรณ์

5.23 โครงการบริหารจัดการด้านสถานที่

ชสอ. ได้ให้บริการด้านสถานที่และห้องประชุมสัมมนาแก่สหกรณ์สมาชิกและหน่วยงานต่างๆ เพื่อใช้เป็นที่ตั้งสำนักงานและจัดกิจกรรมต่างๆ ดังนี้

(1) ให้ความอนุเคราะห์สถานที่ในการจัดประชุมเพื่อส่งเสริมและสนับสนุนการดำเนินกิจกรรมของขบวนการสหกรณ์ อาทิ สมาคมนักบริหารสหกรณ์ออมทรัพย์ เขตพื้นที่สหกรณ์สมาชิก กรุงเทพมหานคร พื้นที่ 2 ชมรมสหกรณ์ออมทรัพย์รัฐวิสาหกิจ (ชสร.) ชุมนุมสหกรณ์ออมทรัพย์รัฐวิสาหกิจไทย จำกัด ชมรมผู้ใกล้ชิด สำนักงานตำรวจแห่งชาติ สภานายความจังหวัดนนทบุรี สมาคมฉนวนกึ่งสังเคราะห์ สมาชิกสหกรณ์ออมทรัพย์ทหาร และกองทุนสำรองเลี้ยงชีพของเจ้าหน้าที่สหกรณ์ ซึ่งจดทะเบียนแล้ว เป็นต้น

(2) ให้สมาคมสมาพันธ์สหกรณ์ออมทรัพย์และเครดิตในเอเชีย (ACCU) ใช้สถานที่บริเวณพื้นที่ ชั้น 5 เพื่อเป็นที่ตั้งสำนักงาน

(3) ให้การอนุเคราะห์สถานที่ บริเวณชั้น G เพื่อเป็นที่ทำการของชุมนุมสหกรณ์ออมทรัพย์รัฐวิสาหกิจไทย จำกัด

(4) จัดกิจกรรมถวายผ้าพระกฐินพระราชทาน ประจำปี 2566 ชสอ. ร่วมกับสมาชิกสหกรณ์ออมทรัพย์ทั่วประเทศ จำนวน 1,103 สหกรณ์ ขอรับพระราชทานผ้าพระกฐิน เพื่อนำไปถวายพระสงฆ์จำพรรษา ประจำปี 2566 ณ วัดบูรพาราม พระอารามหลวง ตำบลในเมือง อำเภอเมืองสุรินทร์ จังหวัดสุรินทร์ เมื่อวันที่ 12 พฤศจิกายน พ.ศ. 2566



ในการนี้ ชสอ. และสมาชิกสหกรณ์ออมทรัพย์ทั่วประเทศ รวมทั้งบุคคลทั่วไป ได้ร่วมอนุโมทนา บุญถวายเป็นพระราชกุศลเป็นจำนวนเงินทั้งสิ้น 1,977,431 บาท (หนึ่งล้านเก้าแสนเจ็ดหมื่นเจ็ดพันสี่ร้อยสามสิบเอ็ดบาทถ้วน)

(5) สนับสนุนกิจกรรมเพื่อสังคม อาทิ การร่วมกิจกรรมป้องกันและลดอุบัติเหตุทางถนน ในช่วงเทศกาลต่างๆ เช่น เทศกาลปีใหม่ เทศกาลสงกรานต์ โดยการเข้าร่วมประชุมสำนักงานป้องกันและบรรเทาสาธารณภัยจังหวัดนนทบุรี เพื่อรับทราบนโยบาย แนวทางป้องกันและลดอุบัติเหตุ ในช่วงเทศกาลดังกล่าว ของทุกปี

5.24 โครงการฟื้นฟูกิจการ และศึกษาความเสี่ยงในการแก้ไขหนี้สินของสหกรณ์สมาชิก ชสอ.

ในปีบัญชี 2564 คณะกรรมการดำเนินการ ชุดที่ 49 มีความต้องการจะช่วยเหลือสหกรณ์สมาชิกที่ประสบปัญหาการดำเนินงาน และปัญหาการขาดทุนสะสมอย่างต่อเนื่อง รวมทั้งปัญหาของสมาชิกสหกรณ์ที่มีหนี้หลายทาง จึงได้จัดตั้งคณะทำงานฟื้นฟูกิจการและศึกษาความเสี่ยงในการแก้ไขหนี้สินของสหกรณ์สมาชิกขึ้น โดยคณะทำงานฯ มีอำนาจหน้าที่จัดทำและศึกษารูปแบบการฟื้นฟูกิจการสหกรณ์ และแก้ไขปัญหาหนี้สินสหกรณ์สมาชิก รวมทั้งสนับสนุนให้สหกรณ์สมาชิกเข้าร่วม และดำเนินการตามแผนฟื้นฟูกิจการ ตลอดจนติดตามศึกษาผลการดำเนินการตามแผนฟื้นฟูกิจการ และศึกษาความสัมพันธ์ระหว่างหนี้ที่ไม่ก่อให้เกิดรายได้ของ ชสอ. กับลักษณะของสหกรณ์สมาชิกผู้กู้เพื่อปรับหลักเกณฑ์การให้สหกรณ์สมาชิกกู้ยืมอย่างเหมาะสมและลดความเสี่ยงในการให้สินเชื่อของ ชสอ.



ระหว่างปีคณะทำงานฯ ได้จัดทำโครงการสินเชื่อเพื่อช่วยเหลือสมาชิกสหกรณ์ที่มีหนี้หลายทาง และเปิดให้บริการกับสหกรณ์สมาชิกตั้งแต่วันที่ 17 มกราคม 2565 เป็นต้นมา โครงการนี้เป็นการร่วมมือระหว่างสหกรณ์สมาชิกกับ ชสอ. โดยสหกรณ์สมาชิกเปิดโครงการรวมหนี้ให้กับสมาชิกสหกรณ์ที่มีหนี้หลายทางซึ่งมีภาระการส่งชำระหนี้ดอกเบี่ยสูงหลายๆ ทาง ให้มารวมหนี้กับสหกรณ์ในอัตราดอกเบี้ยต่ำเพื่อลดภาระการส่งชำระหนี้ โดยส่งดอกเบี้ยน้อยลงเนื่องจาก ชสอ.ให้สหกรณ์สมาชิกกู้ร้อยละ 2.70 ต่อปี และสหกรณ์สมาชิกนำไปให้สมาชิกสหกรณ์กู้ต่ออัตราดอกเบี้ยไม่เกินร้อยละ 4 ต่อปี ซึ่งจะทำให้สมาชิกสหกรณ์ส่งชำระหนี้เงินต้นได้เพิ่มขึ้น ทำให้ชำระหนี้หมดเร็วขึ้น ไม่เป็นภาระกับผู้ค้าประกัน และไม่เป็นหนี้ที่ไม่ก่อให้เกิดรายได้ของสหกรณ์ต่อไป นำไปสู่คุณภาพชีวิตที่ดีและมีความสุขอย่างพอเพียง นอกจากนี้คณะทำงานฯ ยังได้มีการเสนอแก้ไขเพิ่มระเบียบว่าด้วยการให้เงินกู้แก่สหกรณ์สมาชิกของ ชสอ. เพื่อให้รองรับกับการแก้ปัญหาของสหกรณ์สมาชิกที่ต้องการแก้ไขปัญหา โดยมีโครงการช่วยเหลือทางการเงินแก่สหกรณ์สมาชิกทั้งแบบระยะสั้นและระยะยาว ขึ้นอยู่กับปัญหาและความต้องการของแต่ละสหกรณ์เป็นสำคัญ

ทั้งนี้ ชสอ.ให้ความสำคัญและกำหนดเป็นนโยบายหลักในการดูแลสหกรณ์สมาชิกให้มีความเข้มแข็งอย่างยั่งยืน โดยดำเนินการให้ความช่วยเหลือด้านการให้คำแนะนำปรึกษา การฟื้นฟูกิจการเพื่อให้สหกรณ์สามารถดำเนินกิจการต่อไปได้

6. ผลประโยชน์และค่าตอบแทนของคณะกรรมการ ที่ปรึกษา และผู้จัดการ ประจำปี 2566 (1 เม.ย. 66 – 31 มี.ค. 67)

กฎกระทรวงการดำเนินงานและการกำกับดูแลสหกรณ์ออมทรัพย์และสหกรณ์เครดิตยูเนียน พ.ศ.2564 ข้อ 14 (1) และ (4) ให้แจ้งผลประโยชน์และค่าตอบแทนที่กรรมการ ผู้จัดการ ผู้มีอำนาจในการจัดการ และที่ปรึกษาของสหกรณ์ ได้รับจากสหกรณ์นั้นในรอบปีบัญชีที่ผ่านมา และให้แสดงรายละเอียดค่าตอบแทนดังกล่าวเป็นรายบุคคล โดยแจ้งให้ที่ประชุมใหญ่ทราบ นั้น

ในปีบัญชี 2566 มีผลประโยชน์และค่าตอบแทนที่กรรมการ ผู้จัดการ ผู้มีอำนาจในการจัดการ และที่ปรึกษาของ ชสอ. โดยแยกเป็นค่าตอบแทนที่เป็นตัวเงิน จำนวนเงิน 31,664,232.61 บาท และค่าตอบแทนที่ไม่เป็นตัวเงิน จำนวนเงิน 526,901 บาท รวมเป็นจำนวนเงินทั้งสิ้น 32,191,133.61 บาท โดยเป็นค่าตอบแทนที่กรรมการและที่ปรึกษา คิดเป็นร้อยละ 90.58 และของผู้จัดการ คิดเป็นร้อยละ 9.42 (รายละเอียดดูจากหนังสือการประชุมใหญ่สามัญ ประจำปี 2567 ในภาคผนวก 1)



**สหกรณ์ออมทรัพย์ที่สนับสนุนธุรกิจการเงิน ของ ชสอ.
สูงที่สุดในรอบปีบัญชี 2566**

สหกรณ์ออมทรัพย์ กรมชลประทาน จำกัด

สหกรณ์ออมทรัพย์ ครูขอนแก่น จำกัด

สหกรณ์ออมทรัพย์ สหภาพแรงงานรัฐวิสาหกิจการไฟฟ้านครหลวง จำกัด

สหกรณ์ออมทรัพย์ สาธารณสุขจังหวัดขอนแก่น จำกัด

สหกรณ์ออมทรัพย์ ครูเชียงใหม่ จำกัด





สนับสนุนกิจกรรมสาธารณประโยชน์ของสหกรณ์สมาชิก และหน่วยงานต่างๆ (เมษายน 2566 - มีนาคม 2567)

ที่	หน่วยงาน	รายละเอียด	จำนวนเงิน (บาท)
1	สำนักงานป้องกันและบรรเทาสาธารณภัย จังหวัดนนทบุรี	สนับสนุนน้ำดื่ม ชสอ. ให้บริการประชาชน เนื่องในเทศกาล สงกรานต์ ประจำปี 2566	11,000.00
2	การปกครองจังหวัดนนทบุรี	สนับสนุนน้ำดื่ม ชสอ. ให้กับงานปกครองจังหวัดนนทบุรี เพื่อนำไปบริการ ในหน่วยเลือกตั้งล่วงหน้า ณ ศาลากลางจังหวัด นนทบุรี วันที่ 7 พ.ค. 2566	11,000.00
3	มูลนิธิส่งเสริมและสนับสนุนกิจการของ สำนักอนามัย	ร่วมทำบุญทอดผ้าป่าสามัคคี เพื่อช่วยเหลือผู้ด้อยโอกาสด้าน การแพทย์ ณ วัดทองนึยม เขตบางเขน กทม. วันที่ 28 พ.ค. 2566	2,000.00
4	สอ.ข้าราชการสังกัดกระทรวงศึกษาธิการ สกลนคร จก.	ร่วมสมทบทุนในวันครบรอบ 43 ปี สหกรณ์ฯ เพื่อปรับปรุง โรงเรียน บ้านกุงศรี อ.กุสุมาลย์ จ.สกลนคร วันที่ 29 ก.ค. 2566	3,000.00
5	กรมทรัพยากรธรณี	ร่วมเป็นเจ้าของภาพในการถวายผ้าพระกฐินพระราชทาน เพื่อนำไป ถวายพระสงฆ์ จำพรรษา ณ วัดกาญจนสิงหาสน์ เขตตลิ่งชัน กทม. วันที่ 17 พ.ค. 2566	2,000.00
6	สหกรณ์จังหวัดนนทบุรี	สนับสนุนงบประมาณในการจัดงาน “7 มิถุนายน วันสหกรณ์ นักเรียน ประจำปี 2566 จังหวัดนนทบุรี ณ โรงเรียนวัดพุทธปรางค์ ปราโมทย์ อ.เมือง จ.นนทบุรี วันที่ 7 มิ.ย. 2566	10,000.00
7	สอ.มหาวิทยาลัยแม่โจ้ จก.	ร่วมทำบุญโครงการแสงสว่างเพื่อทางธรรม เนื่องในวันเข้าพรรษา 2566 เพื่อซื้อหลอดไฟโซล่าเซลล์ถวายสถานธรรมปลีกวิเวก อ.เวียงแหง จ.เชียงใหม่ ในเดือนกรกฎาคม 2566	2,000.00
8	กิ่งกาชาดบางกรวย	สนับสนุนงบประมาณจัดซื้อของรางวัล “วันรวมน้ำใจให้กิ่งกาชาด อำเภอบางกรวย ประจำปี 2566” ณ ที่ว่าการอำเภอบางกรวย จ.นนทบุรี วันที่ 13 มิ.ย 2566	5,000.00
9	สอ.โรงพยาบาลสมเด็จพระพุทธเลิศหล้า จก.	ร่วมเป็นเจ้าของภาพทอดผ้าป่าสามัคคีเพื่อปรับปรุงพัฒนาหน่วยบริการ คลินิกอาชีวเวชศาสตร์ โรงพยาบาลสมเด็จพระพุทธเลิศหล้า จ.สมุทรสงคราม วันที่ 15 มิ.ย. 2566	2,000.00
10	กรมวิทยาศาสตร์ทหารบก	ร่วมบริจาคสมทบทุนการกุศล เนื่องในโอกาสวันคล้ายวันสถาปนา ครบรอบ 88 ปี กรมวิทยาศาสตร์ทหารบก เขตจตุจักร กทม. วันที่ 19 มิ.ย. 2566	2,000.00
11	สอ.ครูแพร่ จก.	สนับสนุนในกิจกรรม”โครงการเพื่อน้องโครงการ 9” เพื่อส่งเสริม และพัฒนา คุณภาพการศึกษาให้กับนักเรียน โรงเรียนห้วยโรงนอก อ.ร้องกวาง จ.แพร่ วันที่ 19 ส.ค. 2566	3,000.00
12	มูลนิธิบ้านนวมินทร์	ร่วมสมทบทุนการศึกษาค่าเทอม อุปกรณ์การเรียนและซื้อชุด นักเรียน ให้เด็กๆ ที่ทางมูลนิธิได้อุปการะเลี้ยงดู	5,000.00

ที่	หน่วยงาน	รายละเอียด	จำนวนเงิน (บาท)
13	ธนาคารทหารไทยธนชาติ จำกัด (มหาชน)	ร่วมทำบุญถวายกุฐินพระราชทาน ประจำปี 2566 เพื่อทำนุบำรุงพระอาราม ณ วัดพระธาตุแช่แห้ง พระอารามหลวง อ.ภูเพียง จ.น่าน วันที่ 11 พ.ย. 2566	2,000.00
14	มูลนิธิรามาริบัติ	ร่วมบริจาคเงินสมทบทุนสร้างอาคารโรงพยาบาลรามาริบัติและย่านนวัตกรรมโยธี ให้สามารถรองรับผู้ป่วยได้อย่างเต็มศักยภาพ	5,000.00
15	สอ.กรมการพัฒนาชุมชน จก.	สนับสนุนการจัดสัมมนาวิชาการและกิจกรรมครบรอบ 50 ปี สอ.พช.จก.	20,000.00
16	สอ.มหาวิทยาลัยมหิดล จก.	ร่วมเป็นเจ้าของภาพทอดผ้าป่าสามัคคี เพื่อสมทบทุนจัดซื้อเครื่องมือแพทย์ ให้กับโรงพยาบาลไทรโยค จ.กาญจนบุรี วันที่ 7 ต.ค. 2566	2,000.00
17	สมาคมคนพิการจังหวัดสุราษฎร์ธานี	ร่วมสนับสนุนเงินโครงการก่อสร้างอาคารศูนย์ซ่อมการอุปกรณ์คนพิการ และส่งเสริมอาชีพคนพิการ	2,000.00
18	สันนิบาตสหกรณ์แห่งประเทศไทย	ร่วมทำบุญทอดกุฐินสหกรณ์สามัคคี ประจำปี 2566 เพื่อทำนุบำรุงศาสนา ณ วัดจันทร์ตะวันออก จ.พิษณุโลก วันที่ 18 พ.ย. 2566	3,000.00
19	สอ.โรงพยาบาลราชวิถี จก.	ร่วมบุญทอดกุฐินสามัคคีและผ้าป่าสามัคคี ปี 2566 ณ วัดสหธรรมมาราม จ.สมุทรสาคร วันที่ 19 พ.ย. 2566	2,000.00
20	กรมตรวจบัญชีสหกรณ์	ร่วมอนุโมทนาถวายผ้าพระกฐินพระราชทาน ประจำปี 2566 เพื่อนำไปถวาย พระสงฆ์จำพรรษา ณ วัดพระบรมธาตุ จ.ชัยนาท วันที่ 27 พ.ย. 2566	3,000.00
21	สอ.ครูเชียงใหม่ จก.	สนับสนุนงบประมาณในการจัดโครงการ “สหกรณ์ไทยอาสาพัฒนาสุขภาพ นักเรียน” เพื่อก่อสร้างอาคารพยาบาลโรงเรียนบ้านขอบตั่ง อ.ฝาง จ.เชียงใหม่ วันที่ 17 กันยายน 2566	10,000.00
22	โรงเรียนธรรมิกวิทยา	ร่วมสนับสนุนค่าใช้จ่ายติดตั้ง Solar Cell ให้กับโรงเรียนธรรมิกวิทยา (สอนคนตาบอด)	10,000.00
23	สำนักงานสหกรณ์จังหวัดนนทบุรี	ร่วมสมทบทุนเพื่อจัดซื้ออุปกรณ์การเรียนการสอน ทุนการศึกษา ซ่อมแซม อาคารเรียน ให้กับโรงเรียนราชพัฒนา บ้านปี่เหล็ง อ.เจาะไอร้อง จ.นราธิวาส	2,000.00
24	สอ.ตำรวจตระเวนชายแดนที่ 22 จก.	ร่วมเป็นเจ้าของภาพทอดผ้าป่าสามัคคีเพื่อสมทบทุนจัดซื้อ วัสดุอุปกรณ์ ในการช่วยเหลือผู้ประสบภัยพิบัติ ณ วัดนาควาย อ.เมือง จ.อุบลราชธานี วันที่ 21 ก.ย. 2566	2,000.00
25	สอ.สาธารณสุขกระบี่ จก.	ร่วมเป็นเจ้าของภาพทอดผ้าป่าสามัคคีให้กับโรงพยาบาลกระบี่ครบรอบ 70 ปี เพื่อปรับปรุงอาคารและจัดซื้อครุภัณฑ์ทางการแพทย์ วันที่ 26 ส.ค. 2566	2,000.00
26	วัดธาตุ พระอารามหลวง	ร่วมอุปถัมภ์ต้นผ้าป่าสามัคคี เพื่อจัดภัตตาหารถวายพระภิกษุสามเณร วัดธาตุ พระอารามหลวง อ.เมือง จ.ขอนแก่น วันที่ 27 ส.ค. 2566	2,000.00

ที่	หน่วยงาน	รายละเอียด	จำนวนเงิน (บาท)
27	สอ.สันนิบาตสหกรณ์แห่งประเทศไทย จก.	สนับสนุนของรางวัลกิจกรรมกลุ่มสัมพันธ์ในการจัดสัมมนา ในการจัดทำ แผนกลยุทธ์สหกรณ์ ประจำปี 2566 ณ โรงแรมแกรนด์จอมเทียนพาเลซ อ.เมือง จ.ชลบุรี วันที่ 26-27 ส.ค. 2566	3,000.00
28	สอ.ครุมหาสารคาม จก.	สนับสนุนของที่ระลึกการจัดกิจกรรมวันออมแห่งชาติ ประจำปี 2566 วันที่ 31 ตุลาคม 2566	3,000.00
29	สอ.ครุบุรี จก.	ร่วมบริจาคช่วยเหลือผู้ประสบภัยจากสถานการณ์ไฟไหม้โกดัง เก็บดอกไม้ไฟ ระเบิดตลาดมูโนะ อ.สุโขทัย จ.นครราชสีมา วันที่ 31 ส.ค.2566	10,000.00
30	สอ.มหาวิทยาลัยสงขลานครินทร์ จก.	ร่วมเป็นเจ้าของภาพถวายผ้าพระกฐิน ปี 2566 นำไปถวายพระสงฆ์ จำพรรษาภาคถ้ำวันไตรมาส ณ วัดนางหล้า อ.สติงพระ จ.สงขลา วันที่ 4 พ.ย. 2566	2,000.00
31	สำนักงานสหกรณ์จังหวัดนนทบุรี	ร่วมอนุโมทนาถวายผ้าพระกฐินพระราชทาน ปี 2566 กรมส่งเสริมสหกรณ์ โดยเสด็จพระราชกุศล ณ วัดธาตุ ต.โนนเมือง อ.เมือง จ.ขอนแก่น วันที่ 18 พ.ย. 2566	3,000.00
32	สอ.ครุอุตรดิตถ์ จก.	ร่วมทำบุญทอดกฐินสามัคคี เพื่อสมทบทุนสร้างหลังคาเมรุพร้อม อุปกรณ์ ไฟฟ้า ก่อวงจรมอเตอร์ไฟฟ้า วัดพระยืน ต.ทุ่งยั้ง อ.ลับแล จ.อุตรดิตถ์	2,000.00
33	สอ.มหาวิทยาลัยธุรกิจบัณฑิตย์	ร่วมทำบุญทอดผ้าป่าเพื่อการศึกษา เพื่อมอบสิ่งของเครื่องใช้ อุปกรณ์การเรียน ให้แก่นักเรียนโรงเรียนบ้านเกาะอ้ายด้วน ต.วังหิน อ.เมือง จ.ตาก วันที่ 14 ต.ค. 2566	2,000.00
34	สอ.ครุชุมพร จก.	ร่วมทำบุญทอดกฐินสามัคคี เพื่อทำนุบำรุงปฏิสังขรณ์ถาวรวัตถุ ของวัด สืบไป ณ วัดบางคอย ต.ปากน้ำ อ.เมือง จ.ชุมพร วันที่ 14 ต.ค. 2566	2,000.00
35	ชุมนุมนิสิตสาขาวิชาเศรษฐศาสตร์ สหกรณ์ คณะเศรษฐศาสตร์ มหาวิทยาลัยเกษตรศาสตร์	สนับสนุนโครงการค่ายความรู้สหกรณ์สู่ชนบท ครั้งที่ 28 ณ โรงเรียนวัดบางปลานัก ต.บางเตย อ.เมือง จ.ฉะเชิงเทรา วันที่ 18-21 พ.ย. 2566	5,000.00
36	มูลนิธิรามาริบัติ	ร่วมบริจาคสมทบทุนมูลนิธิรามาริบัติ โครงการก่อสร้างอาคาร พยาบาล รามาริบัติและย่านนวัตกรรมโยธี	5,000.00
37	สอ.ครุศรีสะเกษ จก.	ร่วมเป็นเจ้าของภาพถวายผ้าพระกฐิน ปี 2566 ณ วัดป่าบ้านกะทิง อ.ห้วยทับทัน จ.ศรีสะเกษ วันที่ 4 พฤศจิกายน 2566	2,000.00
38	สอ.ข้าราชการกระทรวงศึกษาธิการ จก.	ร่วมทำบุญเป็นเจ้าของภาพเทศน์มหาชาติ เพื่อเด็กนักเรียนผู้ยากไร้ ณ หอประชุมคุรุสภา กระทรวงศึกษาธิการ กทม. วันที่ 6 พฤศจิกายน 2566	2,000.00
39	สอ.มหาวิทยาลัยขอนแก่น จก.	ร่วมเป็นเจ้าของภาพทอดผ้าป่าสามัคคีจัดซื้อสารอุปโภค ให้กับ สำนักสงฆ์ เจริญธรรมวนาราม อ.หนองสูง จ.กาฬสินธุ์ วันที่ 18 พฤศจิกายน 2566	2,000.00
40	สมาคมฌาปนกิจสงเคราะห์สมาชิกของ สหกรณ์ออมทรัพย์ตำรวจ	ร่วมอนุโมทนาถวายผ้าพระกฐินพระราชทาน ณ วัดพิศาลรัษฎาวาส อ.เมือง จ.หนองบัวลำภู วันที่ 11 พฤศจิกายน 2566	20,000.00

ที่	หน่วยงาน	รายละเอียด	จำนวนเงิน (บาท)
41	สถาบันบัณฑิตพัฒนบริหารศาสตร์	ร่วมเป็นเจ้าภาพถวายผ้าพระกฐินพระราชทาน 2566 ณ วัดศาลาปูนวรวิหาร อ.พระนครศรีอยุธยา จ.พระนครศรีอยุธยา วันที่ 24 พฤศจิกายน 2566	2,000.00
42	สมาคมศิษย์เก่าเศรษฐศาสตร์และบริหารธุรกิจ แห่งมหาวิทยาลัยเกษตรศาสตร์	สนับสนุนการจัดงานคืนสู่เหย้าสมาคมศิษย์เก่าเศรษฐศาสตร์และบริหารธุรกิจ แห่งมหาวิทยาลัยเกษตรศาสตร์	10,000.00
43	สอ. เอส.เอส.เค. สแตมป์ปิ้ง จก.	ร่วมเป็นเจ้าภาพทอดกฐินสามัคคีสร้างศาลาธรรมสังเวช ณ วัดรัตนธรรมทาน (เขาดาล) อ.ท่าตะเกียบ จ.ฉะเชิงเทรา วันที่ 5 พฤศจิกายน 2566	2,000.00
44	สอ. มฉก. จก.	สนับสนุนของที่ระลึกการจัดกิจกรรมวันออมแห่งชาติ ประจำปี 2566	5,000.00
45	ชมรม กระบี่ กระบอง จังหวัดนนทบุรี	สนับสนุนโครงการส่งเสริมการออกกำลังกายเพื่อสุขภาพอบรมให้ความรู้ แก่เด็กและเยาวชนในสถานศึกษาพื้นที่โดยรอบ ชสอ. และนักเรียนโรงเรียน บ้านหนองเป็ด อ.หนองบัวแดง จ.ชัยภูมิ	20,000.00
46	กองพลทหารปืนใหญ่	ร่วมเป็นเจ้าภาพทอดกฐินสามัคคี เพื่อบูรณะมาปณสถานวัดดอนประตู ต.ท่าแค อ.เมือง จ.ลพบุรี วันที่ 18 พฤศจิกายน 2566	2,000.00
47	เทศบาลบางสีทอง	สนับสนุนการจัดงานประเพณีลอยกระทงให้กับเทศบาลบางสีทอง อ.บางกรวย จ.นนทบุรี	10,000.00
48	มูลนิธิบ้านนกขมิ้น	สมทบทุนค่าของขวัญและการจัดงานคริสต์มาส ให้กับเด็กมูลนิธิบ้านนกขมิ้น ในเขต กทม. และต่างจังหวัด ณ โรงเรียนบางกะปิ วันที่ 25 ธันวาคม 2567	10,000.00
49	สอ.ครุอุทัยธานี จก.	ร่วมทำบุญทอดผ้าป่าสามัคคีเพื่อการกุศล ในโอกาสครบรอบ 65 ปี ณ สำนักงานสหกรณ์ฯ แห่งใหม่ อ.เมือง จ.อุทัยธานี วันที่ 3 ธันวาคม 2566	2,000.00
50	สมาคมส่งเสริมศีลธรรมและคุณธรรม	ร่วมกิจกรรมพิเศษ “วันรวมใจเยาวชนไทย ผู้ประพฤดีดี มีคุณธรรม รักชาติ ศาสน์ กษัตริย์” เพื่อมอบให้แก่เด็กยากไร้ในถิ่นทุรกันดารทั่วประเทศ	2,000.00
51	สำนักงานสหกรณ์จังหวัดแม่ฮ่องสอน	ร่วมบริจาคในกิจกรรม “สหกรณ์มอบไออุ่นให้น้องบนดอยสูง” ณ ศูนย์การเรียนรู้ตำรวจตระเวนชายแดนบ้านโตแฮ อ.สบเมย จ.แม่ฮ่องสอน วันที่ 10 ธันวาคม 2566	2,000.00
52	สอ.สหภาพแรงงานไทยอคริลิกไฟเบอร์ จก.	บริจาคโครงการปันน้ำใจให้น้อง เพื่อเด็กยากจนมีโอกาสด้านการศึกษา ณ โรงเรียนประเสริฐวิทยาทาน ต.จำปา อ.แก่งคอย จ.พระนครศรีอยุธยา วันที่ 15 ธันวาคม 2566	2,000.00
53	โรงเรียนสาธิตมหาวิทยาลัยราชภัฏบุรีรัมย์	สนับสนุนงบประมาณให้กับโรงเรียนสาธิตมหาวิทยาลัยราชภัฏบุรีรัมย์ ในการประเมินคัดเลือกนักเรียน เพื่อรับรางวัลพระราชทานระดับการศึกษา ชั้นพื้นฐาน	20,000.00
54	หมู่บ้านยาวพรรณ	สนับสนุนงบประมาณ ในการจัดการแข่งขันฟุตบอลเพื่อสร้างความสัมพันธ์ ในชุมชน ณ หมู่บ้านยาวพรรณ อ.เมือง จ.นนทบุรี วันที่ 28 มกราคม 2567	3,000.00

ที่	หน่วยงาน	รายละเอียด	จำนวนเงิน (บาท)
55	ศูนย์ปฏิบัติการตำบลบางสีทอง	มอบน้ำดื่มให้กับศูนย์ปฏิบัติการบางสีทองและศูนย์อำนวยการความปลอดภัย ทางถนนจังหวัดนนทบุรี ในช่วงเทศกาลปีใหม่ 2567	11,000.00
56	โรงเรียนวัดสนามนอก	สนับสนุนการจัดกิจกรรมวันเด็กแห่งชาติ ประจำปี 2567	2,000.00
57	โรงเรียนวัดเสาธงหิน	สนับสนุนการจัดกิจกรรมวันเด็กแห่งชาติ ประจำปี 2567	2,000.00
58	โรงเรียนวัดรวก (พร้อมพิทยาคาร)	สนับสนุนการจัดกิจกรรมวันเด็กแห่งชาติ ประจำปี 2567	2,000.00
59	โรงเรียนวัดปากน้ำ (พิบูลย์สงคราม)	สนับสนุนการจัดกิจกรรมวันเด็กแห่งชาติ ประจำปี 2567	2,000.00
60	โรงเรียนวัดบางอ้อยช้าง (นันทศรีวิบูลย์ บำรุง)	สนับสนุนการจัดกิจกรรมวันเด็กแห่งชาติ ประจำปี 2567	2,000.00
61	โรงเรียนบ้านใหม่ (ศรีอินทรพงษ์ วิทยาคาร)	สนับสนุนการจัดกิจกรรมวันเด็กแห่งชาติ ประจำปี 2567	2,000.00
62	โรงเรียนมหาสวัสดิ์ (ราษฎร์บำรุง)	สนับสนุนการจัดกิจกรรมวันเด็กแห่งชาติ ประจำปี 2567	2,000.00
63	โรงเรียนวัดลานนาบุญ (น้อม หงสะเดช อุปถัมภ์)	สนับสนุนการจัดกิจกรรมวันเด็กแห่งชาติ ประจำปี 2567	2,000.00
64	สอ.ตำรวจสุราษฎร์ธานี จก.	สนับสนุนการจัดกิจกรรมวันเด็กแห่งชาติ ประจำปี 2567	3,000.00
65	โรงเรียนเต็มรักศึกษา	สนับสนุนการจัดกิจกรรมวันเด็กแห่งชาติ ประจำปี 2567	2,000.00
66	โรงเรียนวัดหน้าโคก	ร่วมเป็นเจ้าของภาพทอดผ้าป่าสามัคคีเพื่อการศึกษา โรงเรียนวัดหน้าโคก อ.ผักไห่ จ.พระนครศรีอยุธยา วันที่ 14 เมษายน 2567	50,000.00
67	สอ.ครูเลย จก.	สมทบทุนกิจกรรม”ปันน้ำใจ เพื่อน้อง” ครั้งที่ 5 ณ โรงเรียนบ้านหนองแต้ หนองโก จ.เลย วันที่ 27 มกราคม 2567	2,000.00
68	ที่ทำการฯ กำนันตำบลบางสีทอง	สนับสนุนน้ำดื่ม ชสอ. เพื่อร่วมกิจกรรมวันเด็กแห่งชาติ 2567 ณ ลานเอนกประสงค์วัดไทรบางสีทอง จ.นนทบุรี วันที่ 13 มกราคม 2567	2,750.00
69	สอ.พนักงานและลูกจ้างประจำองค์การสงเคราะห์ ทหารผ่านศึก จก.	ซื้อดอกไม้ที่ระลึกวันทหารผ่านศึก ปี 2567 เพื่อสงเคราะห์ครอบครัวทหาร ตำรวจ พลเรือนที่อุทิศตนปกป้องประเทศชาติ	5,000.00
70	นายปกาศิต นิราศภัย	ร่วมบริจาคสมทบทุนซื้อวัสดุก่อสร้างศาลาวัดจอมรัตนาราม หมู่ที่ 8 บ้านเฉียง ต.เทนมี่ อ.เมือง จ.สุรินทร์	5,000.00
71	ชมรมข้าราชการบำนาญ สอ.ครูสุโขทัย จก.	สนับสนุนน้ำดื่ม ชสอ. เพื่อนำไปมอบให้กับนักเรียนโรงเรียนวัดตะโก อ.ท่าม่วง จ.ลพบุรี วันที่ 24 กุมภาพันธ์ 2567	1,650.00
72	สอ.ข้าราชการกระทรวงศึกษาธิการ เชียงใหม่ จก.	ร่วมทำบุญทอดผ้าป่าสามัคคีสมทบทุนจัดซื้อเครื่องมือทางการแพทย์ให้แก่ โรงพยาบาลฝาง ต.เวียง อ.ฝาง จ.เชียงใหม่ วันที่ 2 มีนาคม 2567	2,000.00
73	สันนิบาตสหกรณ์จังหวัดนนทบุรี	สนับสนุนการจัดงาน “วันสหกรณ์แห่งชาติ ประจำปี 2567	20,000.00
74	กรมตรวจบัญชีสหกรณ์	ร่วมบริจาคเงินสมทบทุนเข้ากองทุนสวัสดิการกรมตรวจบัญชีสหกรณ์ เพื่อนำไปจัดสวัสดิการให้กับองค์กรสาธารณกุศล เพื่อสังคม เนื่องในโอกาส ครบรอบ 72 ปี ณ กรมตรวจบัญชีสหกรณ์ เทเวศร์ กทม. วันที่ 12 มีนาคม 2567	5,000.00

ที่	หน่วยงาน	รายละเอียด	จำนวนเงิน (บาท)
75	มูลนิธิคนตาบอดไทย	ร่วมเป็นเจ้าของภาพทอดผ้าป่ามหากุศลช่วยคนตาบอดทั้งแผ่นดิน ให้รู้หนังสือ และมีงานทำ ณ วัดบวรนิเวศราชวรวิหาร เขตพระนคร กทม. วันที่ 9 เมษายน 2567	2,000.00
76	มูลนิธิช่วยการสาธารณสุขชุมชน	สนับสนุนการจัดคอนเสิร์ตการกุศล “ร้อยดวงใจสืบสานพระราชปณิธานช่วยเหลือผู้ด้อยโอกาส” ณ ห้องประชุมกรมประชาสัมพันธ์ วันที่ 17 มีนาคม 67	3,000.00
77	โรงเรียนบ้านบรมสุข	ทำบุญผ้าป่าสามัคคี เพื่อสร้างโดมนี้เพื่อน้อง โรงเรียนบรมสุข ต.ราม อ.เมือง จ.สุรินทร์ วันที่ 12 เมษายน 2567	2,000.00
78	กรมวิทยาศาสตร์ทหารบก	ร่วมสนับสนุนบัตรเข้าชมการแข่งขันชมรมวิทยการกุศล เพื่อหารายได้เป็นทุน สวัสดิการ สาธารณประโยชน์ ณ สนามมวยลุมพินี บางเขน กทม. วันที่ 27 เมษายน 2567	2,000.00
79	สหกรณ์จังหวัดนนทบุรี	ร่วมสนับสนุนกิจกรรม “สถานีเกษตรแฟร์” ในงานวัฒนธรรมสองฝั่งเจ้าพระยา มหาเจษฎาบดินทร์ ณ อุทยานเฉลิมกาญจนาภิเษก อ.เมือง จ.นนทบุรี วันที่ 29 มีนาคม - 2 เมษายน 2567	5,000.00
80	สหกรณ์จังหวัดนนทบุรี	ร่วมสนับสนุนกิจกรรม “สถานีเกษตรแฟร์” ในงานวัฒนธรรมสองฝั่งเจ้าพระยา มหาเจษฎาบดินทร์ ณ อุทยานเฉลิมกาญจนาภิเษก อ.เมือง จ.นนทบุรี วันที่ 29 มีนาคม - 2 เมษายน 2567	45,000.00
รวมเป็นจำนวนเงินทั้งสิ้น			464,400.00







งบแสดงฐานะการเงิน
สำหรับปีสิ้นสุด
วันที่ 31 มีนาคม 2567
และรายงานของผู้สอบบัญชี



หนังสือรับรองของชุมนุมสหกรณ์ออมทรัพย์แห่งประเทศไทย จำกัด

วันที่ 29 เมษายน 2567

เรียน นายมนตรี ชั่วชู

หนังสือรับรองฉบับนี้ให้ไว้เพื่อประโยชน์ของท่านในการตรวจสอบงบการเงินของ ชุมชนสหกรณ์ออมทรัพย์แห่งประเทศไทย จำกัด สำหรับปีสิ้นสุดวันที่ 31 มีนาคม 2567 เพื่อแสดงความเห็นว่างบการเงินดังกล่าวแสดงฐานะการเงิน ณ 31 มีนาคม 2567 ผลการดำเนินงานและกระแสเงินสด สำหรับปีสิ้นสุดวันเดียวกันของชุมนุมสหกรณ์ออมทรัพย์แห่งประเทศไทย จำกัด โดยถูกต้องตามที่ควรในสาระสำคัญตามระเบียบที่นายทะเบียนสหกรณ์กำหนดหรือไม่

ข้าพเจ้าเป็นผู้รับผิดชอบในการจัดให้มีการจัดการที่มีประสิทธิภาพ เพื่อให้การดำเนินงานของชุมนุมสหกรณ์ออมทรัพย์ฯ เป็นไปตามกฎหมายสหกรณ์ ระเบียบ ข้อบังคับที่เกี่ยวข้อง

ข้าพเจ้าขอรับรองรายละเอียดเกี่ยวกับงบการเงินที่ท่านตรวจสอบตามที่ข้าพเจ้าทราบและคิดว่าควรจะเป็นดังต่อไปนี้

1. งบการเงิน ไม่มีการแสดงข้อมูลที่ขัดต่อข้อเท็จจริงอันเป็นสาระสำคัญ ซึ่งรวมถึงการละเว้นการแสดงรายการและข้อมูลต่าง ๆ
2. ข้าพเจ้าได้จัดเอกสารหลักฐานและข้อมูลดังต่อไปนี้ให้ท่านตรวจสอบครบถ้วนแล้ว คือ
 - 2.1 บันทึบทงการบัญชี เอกสารหลักฐานประกอบรายการบัญชี และข้อมูลอื่นที่เกี่ยวข้องทั้งหมด
 - 2.2 รายงานการประชุมคณะกรรมการดำเนินการและรายงานการประชุมใหญ่
3. ไม่มีรายการผิดปกติที่เกี่ยวข้องกับการกระทำของคณะกรรมการดำเนินการหรือเจ้าหน้าที่ของชุมนุมสหกรณ์ออมทรัพย์ฯ ผู้ซึ่งมีหน้าที่สำคัญเกี่ยวกับระบบบัญชี และระบบการควบคุมภายใน หรือรายการผิดปกติที่มีผลกระทบอย่างเป็นทางการเป็นสาระสำคัญต่องบการเงิน
4. ชุมชนสหกรณ์ออมทรัพย์ฯ ได้ปฏิบัติตามเงื่อนไขของสัญญาทั้งหมด ซึ่งหากไม่ปฏิบัติตามอาจมีผลกระทบอย่างมีสาระสำคัญต่องบการเงิน นอกจากนี้สหกรณ์ได้ปฏิบัติตามระเบียบและข้อกำหนดของหน่วยงานราชการหรือหน่วยงานที่กำกับดูแล ซึ่งหากไม่ปฏิบัติตามอาจมีผลกระทบอย่างมีสาระสำคัญต่องบการเงิน

5. ชุมนุมสหกรณ์ออมทรัพย์ฯ ไม่ได้รับหนังสือแจ้งจากหน่วยราชการอันมีผลต่องบการเงิน เพราะมิได้ปฏิบัติตามกฎหมายหรือข้อบังคับ ซึ่งรวมถึงการถูกเรียกชดเชย หรือถูกประเมินภาษีอากร หรือมีหนี้สินที่อาจเกิดขึ้นในภายหน้า ซึ่งควรจะได้นำมาพิจารณาเปิดเผยในหมายเหตุประกอบงบการเงินหรือใช้เป็นหลักเกณฑ์ในการตั้งสำรองค่าเสียหายที่อาจเกิดขึ้น
6. รายงานหรือข้อมูลดังต่อไปนี้มีการบันทึกหรือเปิดเผยไว้อย่างเพียงพอและเหมาะสม ในงบการเงิน
 - 6.1 รายการธุรกิจที่มีกับสาขาของชุมนุมสหกรณ์ออมทรัพย์ฯ หรือนุคคลอื่น
 - 6.2 ข้อตกลงกับสถาบันการเงินเกี่ยวกับภาระผูกพันเงินฝาก หรือข้อจำกัดการใช้เงินกู้
 - 6.3 สินทรัพย์ที่ใช้เป็นหลักประกัน
7. ชุมนุมสหกรณ์ออมทรัพย์ฯ มีกรรมสิทธิ์ในสินทรัพย์ทั้งหมดอย่างถูกต้องตามกฎหมาย และไม่มีภาระผูกพันหรือข้อผูกมัดใดๆ ในสินทรัพย์ของชุมนุมสหกรณ์ออมทรัพย์ฯ เว้นแต่ที่ได้เปิดเผยไว้ในหมายเหตุประกอบงบการเงิน
8. ชุมนุมสหกรณ์ออมทรัพย์ฯ ได้บันทึกหรือเปิดเผยรายการหนี้สินทั้งหมดของชุมนุมสหกรณ์ออมทรัพย์ฯ ทั้งที่เกิดขึ้นแล้วและอาจเกิดขึ้นในภายหน้าไว้อย่างเหมาะสม รวมทั้งได้มีการเปิดเผยไว้ในหมายเหตุประกอบงบการเงินเกี่ยวกับหลักประกันทั้งหมดที่ชุมนุมสหกรณ์ออมทรัพย์ฯ ให้แก่บุคคลที่สาม นอกจากนี้ชุมนุมสหกรณ์ออมทรัพย์ฯ ไม่มีคดีฟ้องร้องอื่นและไม่มีคดีที่คาดว่าจะเกิดขึ้น
9. นอกจากเรื่องทีอธิบายไว้ในหมายเหตุประกอบงบการเงินแล้ว ไม่มีเหตุการณ์ใดเกิดขึ้นหรือไม่ปรากฏข้อเท็จจริงใดที่มีผลกระทบต่องบการเงินอย่างมีสาระสำคัญ ซึ่งต้องนำมาปรับปรุงงบการเงินหรือเปิดเผยในหมายเหตุประกอบงบการเงินอีก

ขอแสดงความนับถือ

รองศาสตราจารย์พิเศษ พลโท



(ดร.วีระ วงศ์สรรค์)

ประธานกรรมการ



(ดร. สมนึก บุญใหญ่)

ผู้จัดการใหญ่

บริษัท มอนทรีสอบบัญชีและกฎหมาย จำกัด

MONTREE AUDIT AND LAW CO., LTD.

รายงานของผู้สอบบัญชี

เสนอ สมาชิกชุมนุมสหกรณ์ออมทรัพย์แห่งประเทศไทย จำกัด

ความเห็น

ข้าพเจ้าได้ตรวจสอบงบการเงินของชุมนุมสหกรณ์ออมทรัพย์แห่งประเทศไทย จำกัด ซึ่งประกอบด้วย งบแสดงฐานะการเงิน ณ วันที่ 31 มีนาคม 2567 งบกำไรขาดทุน และงบกระแสเงินสด สำหรับปีสิ้นสุดวันเดียวกัน และหมายเหตุประกอบงบการเงิน รวมถึงหมายเหตุสรุปนโยบายการบัญชีที่สำคัญ

ข้าพเจ้าเห็นว่า งบการเงินข้างต้นนี้แสดงฐานะการเงินของชุมนุมสหกรณ์ออมทรัพย์แห่งประเทศไทย จำกัด ณ วันที่ 31 มีนาคม 2567 ผลการดำเนินงาน และกระแสเงินสด สำหรับปีสิ้นสุดวันเดียวกัน โดยถูกต้องตามที่ควร ในสาระสำคัญตามระเบียบนายทะเบียนสหกรณ์

เกณฑ์ในการแสดงความเห็น

ข้าพเจ้าได้ปฏิบัติตามตรวจสอบตามมาตรฐานการสอบบัญชีและตามระเบียบกรมตรวจบัญชีสหกรณ์ ความรับผิดชอบของข้าพเจ้าได้กล่าวไว้ในส่วนของความรับผิดชอบของผู้สอบบัญชีต่อการตรวจสอบ งบการเงินในรายงานของข้าพเจ้า ข้าพเจ้ามีความเป็นอิสระจากสหกรณ์และได้ปฏิบัติตามจรรยาบรรณ ของผู้สอบบัญชีสหกรณ์ ข้าพเจ้าเชื่อว่าหลักฐานการสอบบัญชีที่ข้าพเจ้าได้รับเพียงพอและเหมาะสมเพื่อใช้ เป็นเกณฑ์ในการแสดงความเห็นของข้าพเจ้า

เรื่องสำคัญในการตรวจสอบ

เรื่องสำคัญในการตรวจสอบ คือ เรื่องต่าง ๆ ที่มีนัยสำคัญที่สุดตามดุลยพินิจของผู้ประกอบวิชาชีพ ของข้าพเจ้าในการตรวจสอบงบการเงินสำหรับงวดปัจจุบัน ข้าพเจ้าได้นำเรื่องเหล่านี้มาพิจารณาในบริบท ของการตรวจสอบงบการเงินโดยรวมและในการแสดงความเห็นของข้าพเจ้า ทั้งนี้ ข้าพเจ้าไม่ได้แสดงความเห็น แยกต่างหากสำหรับเรื่องเหล่านี้

เรื่องสำคัญในการตรวจสอบ พร้อมวิธีการตรวจสอบแต่ละเรื่องมีดังต่อไปนี้

เงินรับฝาก

ณ วันที่ 31 มีนาคม 2567 ชุมนุมสหกรณ์ฯ มีเงินรับฝาก 98,751,085,873.40 บาท คิดเป็นร้อยละ 68.75 ของหนี้สินและทุนของชุมนุมสหกรณ์ฯ ซึ่งเป็นเรื่องสำคัญในการตรวจสอบ เนื่องจากรายการดังกล่าว มีจำนวนเงินสูง หากผู้ฝากถอนเงินเป็นจำนวนมากผิดปกติ เนื่องจากย้ายไปลงทุนหาผลตอบแทนที่สูงกว่า หรือ เกิดการตื่นตระหนก หรือขาดความเชื่อมั่นต่อชุมนุมสหกรณ์ฯ อาจทำให้ชุมนุมสหกรณ์ฯ ขาดเงินทุนที่จะนำมา บริหารให้เกิดรายได้งอกเงยขึ้น และอาจทำให้ชุมนุมสหกรณ์ฯ ขาดสภาพคล่องได้

ข้าพเจ้าได้สอบทานขั้นตอนการปฏิบัติและการควบคุมภายในที่เกี่ยวข้องกับการรับฝากเงิน สอบทาน การรับฝากเงินว่าเป็นไปตามระเบียบและข้อบังคับของชุมนุมสหกรณ์ฯ ตรวจสอบเอกสารหลักฐาน ตรวจสอบ ลายมือชื่อ สอบทานการคำนวณดอกเบี้ยจ่ายและดอกเบี้ยค้างจ่าย และตรวจสอบการยืนยันยอดเงินรับฝาก

148/64 ซอยบางขุนนนท์ 20 ถนนบางขุนนนท์ แขวงบางขุนนนท์ เขตบางกอกน้อย กรุงเทพมหานคร 10700
148/64 SOI BANGKHUNNON 20, BANGKHUNNON ROAD, BANGKHUNNON, BANGKOKNOI, BANGKOK 10700

TEL. 0-2866-0278, 098-069-2399 FAX. 0-2866-0277

E-mail : montreeaudit2525@hotmail.com



เงินให้กู้ยืม และค่าเผื่อนี้สงสัยจะสูญ

ตามหมายเหตุประกอบงบการเงิน ข้อ 4. ณ วันที่ 31 มีนาคม 2567 ชุมนุมสหกรณ์ฯ มีลูกหนี้เงินให้กู้ยืม - ปกติ 73,942,976,485.55 บาท ลูกหนี้อื่นอันมีมูลหนี้ที่เกิดจากการให้เงินกู้ 13,570,037.72 บาท รวมทั้งสิ้นเป็นเงิน 73,956,546,523.27 บาท คิดเป็นร้อยละ 51.49 ของสินทรัพย์ทั้งสิ้น และมีค่าเผื่อนี้สงสัยจะสูญรวมทั้งสิ้น 10,596,347.72 บาท ซึ่งเป็นเรื่องสำคัญในการตรวจสอบ เนื่องจากรายการดังกล่าวมีจำนวนเงินสูงในสภาวะการณ์ที่ลูกหนี้มีหนี้สินมากขึ้น หนี้สินครัวเรือนสูงขึ้น ลูกหนี้อาจมีปัญหาในการชำระหนี้คืนให้ชุมนุมสหกรณ์ฯ ชุมนุมสหกรณ์ฯ อาจต้องตั้งค่าเผื่อนี้สงสัยจะสูญมากขึ้น ค่าใช้จ่ายสูงขึ้น ซึ่งอาจส่งผลกระทบต่อสภาพคล่อง ฐานะการเงิน และผลการดำเนินงานของชุมนุมสหกรณ์ฯ ได้

ข้าพเจ้าได้สอบถามขั้นตอนการปฏิบัติและการควบคุมภายในที่เกี่ยวข้องกับเงินให้กู้ยืม สอบทานการให้กู้ยืมแก่สมาชิกชุมนุมสหกรณ์ฯ ว่าเป็นไปตามระเบียบและข้อบังคับของชุมนุมสหกรณ์ฯ สอบทานการอนุมัติการให้กู้ยืมแก่สมาชิกชุมนุมสหกรณ์ฯ

ตรวจสอบเอกสารหลักฐานการอนุมัติ ตรวจสอบการคำนวณ สอบทานการติดตามทวงถามหนี้เงินกู้ที่ครบกำหนดชำระ ตรวจสอบการตั้งค่าเผื่อนี้สงสัยจะสูญ ตรวจสอบการยืนยันยอดลูกหนี้เงินให้กู้ยืม และตรวจสอบการเปิดเผยข้อมูลในหมายเหตุประกอบงบการเงิน

ข้อมูลและเหตุการณ์ที่เน้น

ข้าพเจ้าขอให้ข้อสังเกตเพิ่มเติมตามหมายเหตุประกอบงบการเงินข้อ 16. เกี่ยวกับหนี้สินที่อาจเกิดขึ้นและคดีความ ดังนี้

ข้อพิพาทระหว่าง ชุมนุมสหกรณ์ฯ กับ บริษัท เมโทรซิสเต็มส์คอร์ปอเรชั่น จำกัด (มหาชน) ความเดิมชุมนุมสหกรณ์ฯ ได้ทำสัญญาจ้างบริษัท เมโทรซิสเต็มส์คอร์ปอเรชั่น จำกัด (มหาชน) บริการออกแบบพัฒนาและติดตั้งโปรแกรมระบบงานสหกรณ์ออมทรัพย์เพื่อสหกรณ์สมาชิกประกอบด้วยระบบงานหลัก 9 ระบบ และระบบงานเสริม 9 ระบบ โดยมีระยะเวลาออกแบบและพัฒนา 2 ปี ราคาจ้างรวมภาษีมูลค่าเพิ่ม เป็นจำนวน 285,800,000.00 บาท (สองร้อยแปดสิบล้านห้าแสนแปดแสนบาทถ้วน)

ต่อมาบริษัท เมโทรซิสเต็มส์คอร์ปอเรชั่น จำกัด (มหาชน) และ ชุมนุมสหกรณ์ฯ ได้บอกเลิกสัญญา และมีคดีความฟ้องร้องกันระหว่าง ชุมนุมสหกรณ์ฯ และบริษัท เมโทรซิสเต็มส์คอร์ปอเรชั่น จำกัด (มหาชน)

ศาลชั้นต้น (ศาลจังหวัดนนทบุรี) ได้มีคำพิพากษาตามคดีหมายเลขแดงที่ พ 680, 681/2562 ลงวันที่ 12 มีนาคม 2562 ให้ ชุมนุมสหกรณ์ฯ ชำระเงิน 97,457,299.50 บาท ให้แก่บริษัท เมโทรซิสเต็มส์คอร์ปอเรชั่น จำกัด (มหาชน) พร้อมดอกเบี้ยในอัตราร้อยละ 7.50 ต่อปี ของต้นเงินดังกล่าว นับแต่วันฟ้อง (วันที่ 14 กุมภาพันธ์ 2560) จนกว่าจะชำระเสร็จ และให้จำเลยคืนตัวสัญญาใช้เงินเลขที่ 002654/2558 ลงวันที่ 28 พฤษภาคม 2558 และหัวโทรศัพท์ระบบไอ พี โฟน จำนวน 2 ชุดพร้อมอุปกรณ์เครือข่ายให้แก่บริษัท เมโทรซิสเต็มส์คอร์ปอเรชั่น จำกัด (มหาชน) หากคืนไม่ได้ให้ใช้ราคาแทน เป็นเงิน 14,290,000.00 บาท และ 186,784.00 บาท ตามลำดับ และให้ ชุมนุมสหกรณ์ฯ จ่ายค่าฤชาธรรมเนียมทั้งสองสำนวนแทนบริษัท เมโทรซิสเต็มส์คอร์ปอเรชั่น จำกัด (มหาชน) โดยกำหนดค่าทนายความทั้งสองสำนวนรวม 100,000.00 บาท และค่าใช้จ่ายในคดีทั้งสองสำนวนรวม 50,000.00 บาท



วันที่ 23 กรกฎาคม 2562 ชุมนุมสหกรณ์ฯ ยื่นอุทธรณ์คำพิพากษาศาลชั้นต้น และต่อมา วันที่ 4 สิงหาคม 2563 ศาลอุทธรณ์ได้มีคำพิพากษาแก้คำพิพากษาของศาลชั้นต้น จากที่ ชุมนุมสหกรณ์ฯ ต้องชำระเงินให้แก่บริษัท เมโทรซิสเต็มส์คอร์ปอเรชั่น จำกัด (มหาชน) 97,457,299.50 บาท เป็นให้ ชุมนุมสหกรณ์ฯ ชำระ 32,282,664.50 บาท พร้อมด้วยดอกเบี้ยอัตราร้อยละ 7.50 ต่อปี นับจากวันฟ้องจนกว่าจะชำระเสร็จแก่โจทก์ นอกจากนี้แก้ให้เป็นไปตามคำพิพากษาศาลชั้นต้น ค่าฤชาธรรมเนียมชั้นอุทธรณ์ทั้งสองสำนวนให้เป็นพับ

จากคำพิพากษาดังกล่าว ทั้งชุมนุมสหกรณ์ฯ และบริษัท เมโทรซิสเต็มส์คอร์ปอเรชั่น จำกัด (มหาชน) มีความประสงค์จะยื่นฎีกาคำพิพากษาของศาลอุทธรณ์

วันที่ 25 กุมภาพันธ์ 2564 ชุมนุมสหกรณ์ฯ ยื่นฎีกาพร้อมคำร้องขออนุญาตฎีกาต่อศาล

วันที่ 26 เมษายน 2565 ศาลมีคำสั่งอนุญาตให้ ชุมนุมสหกรณ์ฯ และบริษัท เมโทรซิสเต็มส์คอร์ปอเรชั่น จำกัด (มหาชน) ยื่นฎีกาได้

วันที่ 10 พฤศจิกายน 2565 ชุมนุมสหกรณ์ฯ ยื่นคำแก้ฎีกาของบริษัท เมโทรซิสเต็มส์คอร์ปอเรชั่น จำกัด (มหาชน)

วันที่ 15 พฤศจิกายน 2565 ศาลชั้นต้นนำส่งสำนวนคำแก้ฎีกาของโจทก์และจำเลยต่อศาลฎีกา

วันที่ 16 มกราคม 2567 ศาลจังหวัดนนทบุรีฟังคำพิพากษาศาลฎีกา ซึ่งศาลฎีกามีคำพิพากษาว่า “แก้เป็นให้จำเลยชำระเงิน 85,053,699.50 บาท พร้อมดอกเบี้ยอัตราร้อยละ 7.50 ต่อปี นับถัดจากวันฟ้องสำนวนแรก (ฟ้องวันที่ 14 กุมภาพันธ์ 2560) เป็นต้นไป จนถึงวันที่ 10 เมษายน 2564 และอัตราดอกเบี้ยร้อยละ 5.00 ต่อปี นับแต่วันที่ 11 เมษายน 2564 เป็นต้นไปจนกว่าจะชำระเสร็จแก่โจทก์ ทั้งนี้ หากกระทรวงการคลังปรับเปลี่ยนอัตราดอกเบี้ยใหม่ก็ให้ใช้อัตราดอกเบี้ยตามพระราชกฤษฎีกาบวกด้วยอัตราเพิ่มร้อยละ 2.00 ต่อปี แต่ไม่เกินอัตราร้อยละ 7.50 ต่อปีตามขอ นอกจากนี้แก้ให้เป็นไปตามคำพิพากษาศาลอุทธรณ์ภาค 1 ค่าฤชาธรรมเนียมทั้งสองสำนวนเป็นพับ”

วันที่ 31 มกราคม 2567 ฝ่ายจัดการได้ดำเนินการยื่นคำแถลงวางเงินชำระหนี้ตามคำพิพากษาต่อศาลจังหวัดนนทบุรีให้แก่บริษัท เมโทรซิสเต็มส์คอร์ปอเรชั่น จำกัด (มหาชน) 123,490,980.96 บาท โดยชำระเป็นเงินสด 85,053,699.50 บาท และดอกเบี้ย 38,437,281.46 บาท เรียบร้อยแล้ว

สำหรับการชำระหนี้ตามคำพิพากษาเกี่ยวกับการส่งมอบตามคำพิพากษาศาลฎีกานั้น ชุมนุมสหกรณ์ฯ ได้ปฏิบัติตามคำพิพากษาศาลครบถ้วนแล้ว

ทั้งนี้ ความเห็นของข้าพเจ้าต้องการเงินมิได้มีเงื่อนไขในเรื่องที่ข้าพเจ้าขอให้ข้อสังเกตข้างต้น

ความรับผิดชอบของคณะกรรมการดำเนินการชุมนุมสหกรณ์ฯ ต่อการเงิน

คณะกรรมการดำเนินการชุมนุมสหกรณ์ฯ มีหน้าที่รับผิดชอบในการจัดทำและนำเสนองบการเงินเหล่านี้ โดยถูกต้องตามที่ควรตามระเบียบนายทะเบียนสหกรณ์ และรับผิดชอบเกี่ยวกับการควบคุมภายในที่คณะกรรมการดำเนินการชุมนุมสหกรณ์ฯ พิจารณาว่าจำเป็นเพื่อให้สามารถจัดทำงบการเงินที่ปราศจากการแสดงข้อมูลที่ขัดต่อข้อเท็จจริงอันเป็นสาระสำคัญ ไม่ว่าจะเกิดจากการทุจริตหรือข้อผิดพลาดในการจัดทำงบการเงิน คณะกรรมการดำเนินการชุมนุมสหกรณ์ฯ รับผิดชอบในการประเมินความสามารถของชุมนุมสหกรณ์ฯ ในการดำเนินงานต่อเนื่อง การเปิดเผยเรื่องที่เกี่ยวข้องกับการดำเนินงานต่อเนื่องในกรณีที่มีเรื่องดังกล่าวและการใช้เกณฑ์การบัญชีสำหรับการดำเนินงานต่อเนื่อง เว้นแต่คณะกรรมการดำเนินการชุมนุมสหกรณ์ฯ มีความตั้งใจที่จะเลิกชุมนุมสหกรณ์ฯ หรือหยุดดำเนินงาน หรือไม่สามารถดำเนินงานต่อเนื่องต่อไปได้

ความรับผิดชอบของผู้สอบบัญชีต่อการตรวจสอบงบการเงิน

การตรวจสอบของข้าพเจ้ามีวัตถุประสงค์เพื่อให้ได้ความเชื่อมั่นอย่างสมเหตุสมผลว่างบการเงินโดยรวมปราศจากการแสดงข้อมูลที่ขัดต่อข้อเท็จจริงอันเป็นสาระสำคัญหรือไม่ ไม่ว่าจะเกิดจากการทุจริตหรือข้อผิดพลาด และเสนอรายงานของผู้สอบบัญชี ซึ่งรวมความเห็นของข้าพเจ้าอยู่ด้วย ความเชื่อมั่นอย่างสมเหตุสมผลคือความเชื่อมั่นในระดับสูง แต่ไม่ได้เป็นการรับประกันว่าการปฏิบัติงานตรวจสอบตามมาตรฐานการสอบบัญชีและระเบียบนายทะเบียนสหกรณ์จะสามารถตรวจพบข้อมูลที่ขัดต่อข้อเท็จจริงอันเป็นสาระสำคัญที่มีอยู่ได้เสมอไป ข้อมูลที่ขัดต่อข้อเท็จจริงอาจเกิดจากการทุจริตหรือข้อผิดพลาดและถือว่ามีความสำคัญ เมื่อคาดการณ์ได้อย่างสมเหตุสมผลว่ารายการที่ขัดต่อข้อเท็จจริงแต่ละรายการหรือทุกรายการรวมกันจะมีผลต่อการตัดสินใจทางเศรษฐกิจของผู้ใช้งบการเงินจากการใช้งบการเงินเหล่านี้

ในการตรวจสอบของข้าพเจ้าตามมาตรฐานการสอบบัญชีและระเบียบนายทะเบียนสหกรณ์ ข้าพเจ้าได้ใช้ดุลยพินิจและการสังเกตและสงสัยเยี่ยงผู้ประกอบวิชาชีพตลอดการตรวจสอบ การปฏิบัติงานของข้าพเจ้ารวมถึง

- ระบุและประเมินความเสี่ยงจากการแสดงข้อมูลที่ขัดต่อข้อเท็จจริงอันเป็นสาระสำคัญในงบการเงิน ไม่ว่าจะเกิดจากการทุจริตหรือข้อผิดพลาด ออกแบบและปฏิบัติตามวิธีการตรวจสอบเพื่อตอบสนองต่อความเสี่ยงเหล่านั้น และได้หลักฐานการสอบบัญชีที่เพียงพอและเหมาะสมเพื่อเป็นเกณฑ์ในการแสดงความเห็นของข้าพเจ้า ความเสี่ยงที่ไม่พบข้อมูลที่ขัดต่อข้อเท็จจริงอันเป็นสาระสำคัญซึ่งเป็นผลมาจากการทุจริตจะสูงกว่าความเสี่ยงที่เกิดจากข้อผิดพลาด เนื่องจากการทุจริตอาจเกี่ยวข้องกับการสมรู้ร่วมคิด การปลอมแปลงเอกสารหลักฐาน การตั้งใจละเว้นการแสดงผล การแสดงผลที่ไม่ตรงตามข้อเท็จจริง หรือการแทรกแซงการควบคุมภายใน

- ทำความเข้าใจในระบบการควบคุมภายในที่เกี่ยวข้องกับการตรวจสอบ เพื่อออกแบบวิธีการตรวจสอบที่เหมาะสมกับสถานการณ์ แต่ไม่ใช่เพื่อวัตถุประสงค์ในการแสดงความเห็นต่อความมีประสิทธิภาพของการควบคุมภายในของชุมนุมสหกรณ์ฯ

- ประเมินความเหมาะสมของนโยบายการบัญชีที่คณะกรรมการดำเนินการชุมนุมสหกรณ์ฯ ใช้และความสมเหตุสมผลของประมาณการทางบัญชีและการเปิดเผยข้อมูลที่เกี่ยวข้องซึ่งจัดทำขึ้นโดยคณะกรรมการดำเนินการชุมนุมสหกรณ์ฯ



- สรุปเกี่ยวกับความเหมาะสมของการใช้เกณฑ์การบัญชีสำหรับการดำเนินงานต่อเนื่องของคณะกรรมการดำเนินการชุมนุมสหกรณ์ฯ และจากหลักฐานการสอบบัญชีที่รับว่ามีความไม่แน่นอนที่มีสาระสำคัญที่เกี่ยวกับเหตุการณ์หรือสถานการณ์ที่อาจเป็นเหตุให้เกิดข้อสงสัยอย่างมีนัยสำคัญต่อความสามารถของชุมนุมสหกรณ์ฯ ในการดำเนินงานต่อเนื่องหรือไม่ ถ้าข้าพเจ้าได้ข้อสรุปว่ามีความไม่แน่นอนที่มีสาระสำคัญ ข้าพเจ้าต้องให้ข้อสังเกตไว้ในรายงานของผู้สอบบัญชีของข้าพเจ้าถึงการเปิดเผยข้อมูลที่เกี่ยวข้องในงบการเงินหรือถ้าการเปิดเผยดังกล่าวไม่เพียงพอ ความเห็นของข้าพเจ้าจะเปลี่ยนแปลงไป ข้อสรุปของข้าพเจ้าขึ้นอยู่กับหลักฐานการสอบบัญชีที่ได้รับจนถึงวันที่ในรายงานของผู้สอบบัญชีของข้าพเจ้า อย่างไรก็ตาม เหตุการณ์หรือสถานการณ์ในอนาคตอาจเป็นเหตุให้ชุมนุมสหกรณ์ฯ ต้องหยุดการดำเนินงานต่อเนื่องได้

- ประเมินการนำเสนอโครงสร้างและเนื้อหาของงบการเงินโดยรวม รวมถึงการเปิดเผยข้อมูลที่เกี่ยวข้อง ตลอดจนประเมินว่างบการเงินแสดงรายการและเหตุการณ์ที่เกิดขึ้นโดยถูกต้องตามที่ควรหรือไม่

ข้าพเจ้าได้สื่อสารกับคณะกรรมการดำเนินการชุมนุมสหกรณ์ฯ เกี่ยวกับขอบเขตและช่วงเวลาของการตรวจสอบตามที่ได้วางแผนไว้ ประเด็นที่มีนัยสำคัญที่พบจากการตรวจสอบ รวมถึงข้อบกพร่องที่มีนัยสำคัญในระบบการควบคุมภายในซึ่งข้าพเจ้าได้พบในระหว่างการตรวจสอบของข้าพเจ้า

จากเรื่องทั้งหลายที่สื่อสารกับคณะกรรมการดำเนินการชุมนุมสหกรณ์ฯ ข้าพเจ้าได้พิจารณาเรื่องต่าง ๆ ที่มีนัยสำคัญที่สุดในการตรวจสอบงบการเงินในงวดปัจจุบันและกำหนดเป็นเรื่องสำคัญในการตรวจสอบ ข้าพเจ้าได้อธิบายเรื่องเหล่านี้ไว้ในรายงานของผู้สอบบัญชี เว้นแต่กฎหมายหรือข้อบังคับห้ามไม่ให้เปิดเผยเรื่องดังกล่าวต่อสาธารณะ หรือในสถานการณ์ที่ยากที่จะเกิดขึ้น ข้าพเจ้าพิจารณาว่าไม่ควรสื่อสารดังกล่าวในรายงานของข้าพเจ้า เพราะการกระทำดังกล่าวสามารถคาดการณ์ได้อย่างสมเหตุสมผลว่าจะมีผลกระทบในทางลบมากกว่าผลประโยชน์ที่ผู้มีส่วนได้เสียสาธารณะจะได้จากการสื่อสารดังกล่าว

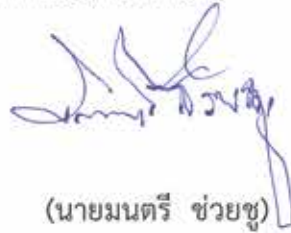

(นายมนตรี ช่วยชู)

ผู้สอบบัญชีสหกรณ์

บริษัท มนตรีสอบบัญชีและกฎหมาย จำกัด

148/64 ซอยบางขุนนนท์ 20 ถนนบางขุนนนท์ แขวงบางขุนนนท์

เขตบางกอกน้อย กรุงเทพมหานคร

วันที่ 29 เมษายน 2567

ชุมนุมสหกรณ์ออมทรัพย์แห่งประเทศไทย จำกัด

งบแสดงฐานะการเงิน (1)

ณ วันที่ 31 มีนาคม 2567

สินทรัพย์	หมายเหตุ	ปี 2567 บาท	ปี 2566 บาท
สินทรัพย์หมุนเวียน			
เงินสดและเงินฝากธนาคาร	2	2,546,825,380.53	2,917,635,897.85
เงินลงทุนระยะสั้น	3	12,280,251,837.34	11,263,021,172.68
เงินให้กู้ยืมระยะสั้น - สุทธิ	4	25,106,894,129.55	7,539,296,517.95
ลูกหนี้อื่น - ระยะสั้น	5	11,841,873.62	11,389,009.18
ดอกเบี้ยเงินให้กู้ค้างรับ		25,056,321.52	7,511,180.21
ดอกเบี้ยค้างรับ	6	468,929,063.40	472,908,229.12
สินทรัพย์หมุนเวียนอื่น - สุทธิ	7	624,627,281.44	362,218,017.50
รวมสินทรัพย์หมุนเวียน		41,064,425,887.40	22,573,980,024.49
สินทรัพย์ไม่หมุนเวียน			
เงินลงทุนระยะยาว	3	53,341,021,977.28	53,372,507,973.29
เงินให้กู้ยืมระยะยาว	4	48,839,056,046.00	54,757,131,414.65
ลูกหนี้อื่น - ระยะยาว	5	62,258,726.63	65,370,916.20
ที่ดิน อาคารและอุปกรณ์ - สุทธิ	8	210,052,821.78	221,455,363.73
สินทรัพย์ระหว่างติดตั้ง		10,518,250.00	882,750.00
สินทรัพย์ไม่มีตัวตน	9	103,177,886.71	103,026,644.77
สินทรัพย์ไม่หมุนเวียนอื่น	10	310,600.00	310,600.00
รวมสินทรัพย์ไม่หมุนเวียน		102,566,396,308.40	108,520,685,662.64
รวมสินทรัพย์		143,630,822,195.80	131,094,665,687.13

ชุมนุมสหกรณ์ออมทรัพย์แห่งประเทศไทย จำกัด

งบแสดงฐานะการเงิน (2)

ณ วันที่ 31 มีนาคม 2567

	หมายเหตุ	ปี 2567 บาท	ปี 2566 บาท
หนี้สินและทุนของชุมนุมสหกรณ์ฯ			
หนี้สินหมุนเวียน			
เงินเบิกเกินบัญชีธนาคารและเงินกู้ยืมระยะสั้น	11	6,300,000,000.00	1,000,000,000.00
ตั๋วสัญญาใช้เงิน		3,639,710,372.57	4,866,451,505.12
เงินรับฝาก		98,751,085,873.40	94,417,494,845.34
ดอกเบี้ยค้างจ่าย		179,840,084.32	144,346,943.05
หนี้สินหมุนเวียนอื่น	12	16,377,144.11	11,734,687.04
รวมหนี้สินหมุนเวียน		108,887,013,474.40	100,440,027,980.55
หนี้สินไม่หมุนเวียน			
สำรองเงินชดเชยการให้ออกจากงาน		30,361,200.00	17,731,049.90
รวมหนี้สินไม่หมุนเวียน		30,361,200.00	17,731,049.90
รวมหนี้สิน		108,917,374,674.40	100,457,759,030.45

ชุมนุมสหกรณ์ออมทรัพย์แห่งประเทศไทย จำกัด

งบแสดงฐานะการเงิน (3)

ณ วันที่ 31 มีนาคม 2567

หมายเหตุ	ปี 2567	ปี 2566
	บาท	บาท
ทุนของชุมนุมสหกรณ์ฯ		
ทุนเรือนหุ้น (มูลค่าหุ้นละ 500.00 บาท)	34,871,813,000.00	31,427,145,500.00
ทุนสำรอง	3,243,183,303.78	2,955,147,506.53
ทุนสะสมตามข้อบังคับ ระเบียบ และอื่นๆ	13 859,565,283.91	797,807,639.52
กำไร (ขาดทุน) จากเงินลงทุนที่ยังไม่เกิดขึ้น	14 (5,942,656,641.85)	(6,741,758,101.35)
กำไรสุทธิประจำปี	1,681,542,575.56	2,198,564,111.98
รวมทุนของชุมนุมสหกรณ์ฯ	34,713,447,521.40	30,636,906,656.68
รวมหนี้สินและทุนของชุมนุมสหกรณ์ฯ	143,630,822,195.80	131,094,665,687.13

หมายเหตุประกอบงบการเงินเป็นส่วนหนึ่งของงบการเงินนี้



(นายพูนศักดิ์ วาณิชวิเศษกุล)

เลขานุการ

รองศาสตราจารย์พิเศษ พลโท



(ดร.วีระ วงศ์สรรค์)

ประธานกรรมการ

วันที่ 29 เมษายน 2567



ขุมนุสทรณออมทรพ์แห่งประเทศไทย จักัด

งบทไรชาดทุน (1)
สํหรับปีสิ้นสุดวันที่ 31 มีนาคม 2567

	ปี 2567		ปี 2566	
	บท	%	บท	%
รายไดคอกเบี่ยและผลคอบแทนจากเงินลงทุน				
คอกเบี่ยรับเงินให้กู้	2,345,525,784.45	44.60	2,050,373,798.20	39.81
คอกเบี่ยรับเงินฝักทวคกร	4,159,098.80	0.08	3,140,403.94	0.06
ผลคอบแทนจากเงินลงทุน	2,613,496,752.56	49.69	2,450,936,583.77	47.59
กํไรจากการจําหน่ยเงินลงทุน	296,317,569.88	5.63	645,834,923.19	12.54
รวมรายไดคอกเบี่ยและผลคอบแทนจากเงินลงทุน	5,259,499,205.69	100.00	5,150,285,709.10	100.00
คํใช้จ่ยคอกเบี่ยและเงินลงทุน				
คอกเบี่ยจ่ยเงินรับฝัก	2,865,717,421.64	54.49	2,498,589,952.01	48.51
คอกเบี่ยจ่ยเงินกู้ยืมระยะสั้น	228,736,980.95	4.35	84,597,984.41	1.64
คอกเบี่ยจ่ยตัวสัญญาใช้เงิน	98,403,186.07	1.87	104,918,457.92	2.04
ชาดทุนจากการค้อยคํหุ้นกู้ บมจ. การบินไทย	95,550,000.00	1.82	95,550,000.00	1.86
รวมคํใช้จ่ยคอกเบี่ยและเงินลงทุน	3,288,407,588.66	62.52	2,783,656,394.34	54.05
หัก หนี้สงสัยจะสูญและหนี้สูญ				
หนี้สงสัยจะสูญ - ลูกหนี้คํพิททกช (เกินควมต้องกร)	(1,071,351.05)	(0.02)	(1,110,348.90)	(0.02)
รวมหนี้สงสัยจะสูญและหนี้สูญ	(1,071,351.05)	(0.02)	(1,110,348.90)	(0.02)
รายไดคอกเบี่ยและผลคอบแทนจากเงินลงทุนสุทธิ	1,972,162,968.08	37.50	2,367,739,663.66	45.97
บท รยไดอื่น				
กํไรสุทธิจากการจําหน่ยบทพิมพ์และอื่น ๆ				
(รยละเอียดประกอบงบการเงิน 1)	2,088,352.24	0.04	1,914,611.31	0.04
รยไดคํชธรรมเนียมแรกช่ย	3,644.81	0.00	1,962.59	0.00
รยไดคํบํรุงสถนที่	945,821.00	0.02	928,290.00	0.02
รยไดอื่น ๆ	1,196,450.34	0.02	321,136.97	0.01
รวมรยไดอื่น	4,234,268.39	0.08	3,166,000.87	0.07

ชุมนุมสหกรณ์ออมทรัพย์แห่งประเทศไทย จำกัด

งบกำไรขาดทุน (2)

สำหรับปีสิ้นสุดวันที่ 31 มีนาคม 2567

	ปี 2567		ปี 2566	
	บาท	%	บาท	%
หัก ค่าใช้จ่ายในการดำเนินงาน				
ค่าใช้จ่ายเกี่ยวกับเจ้าหน้าที่				
เงินเดือน	57,278,029.00	1.09	55,324,267.50	1.07
เงินเพิ่มพิเศษ	0.00	0.00	6,947,000.00	0.13
สวัสดิการเจ้าหน้าที่	1,910,547.75	0.04	1,898,335.32	0.04
ค่าเครื่องแบบเจ้าหน้าที่	417,300.00	0.01	430,500.00	0.01
ค่าใช้จ่ายในการเดินทาง	1,853,229.00	0.03	1,848,393.00	0.04
เงินสมทบกองทุนประกันสังคมและกองทุนเงินทดแทน	619,986.00	0.01	477,890.00	0.01
เงินสมทบกองทุนสำรองเลี้ยงชีพ	6,175,755.00	0.12	5,930,694.00	0.11
ค่าเบี้ยประกันกลุ่มเจ้าหน้าที่	949,000.00	0.02	840,000.00	0.02
ค่าใช้จ่ายโครงการพัฒนาประสิทธิภาพพนักงาน	953,198.65	0.02	934,450.88	0.02
เงินชดเชยการให้ออกจากงาน	14,100,000.00	0.27	10,400,000.00	0.20
รวม	84,257,045.40	1.61	85,031,530.70	1.65
ค่าใช้จ่ายเกี่ยวกับที่ดิน อาคารและอุปกรณ์				
ค่าเสื่อมราคาสินทรัพย์	13,804,966.78	0.26	13,570,572.88	0.26
ค่าปรับปรุงอาคารและภูมิทัศน์ตัดจ่าย	0.00	0.00	167,671.23	0.00
ค่าพัฒนาระบบงานคอมพิวเตอร์ตัดจ่าย	738,758.06	0.01	227,965.74	0.01
ค่าซ่อมแซมทรัพย์สิน	827,387.34	0.02	871,934.23	0.02
ค่าบริการรักษาความสะอาด	1,430,249.00	0.03	1,324,077.00	0.03
ค่าตอบแทนรักษาความปลอดภัย	1,993,566.00	0.04	1,924,266.27	0.04
ค่าเช่าและค่าบริการบำรุงรักษาเครื่องใช้สำนักงาน	566,062.44	0.01	544,712.28	0.01
ค่าเช่าและค่าบริการบำรุงรักษาด้านคอมพิวเตอร์	2,391,537.68	0.05	2,906,324.53	0.06
ค่าเช่าและค่าบริการอื่นๆ	607,264.65	0.01	596,831.14	0.01
ค่าเบี้ยประกันภัยทรัพย์สิน	129,252.16	0.00	134,989.43	0.00
ค่าใช้จ่ายเกี่ยวกับการบริหารอาคารสำนักงาน	11,000.00	0.00	3,000.00	0.00

ขุมนุสทรกรรมออมทรัพย์แห่งประเทศไทย จำกัด

งบกำไรขาดทุน (3)
สำหรับปีสิ้นสุดวันที่ 31 มีนาคม 2567

	ปี 2567		ปี 2566	
	บาท	%	บาท	%
ค่าใช้จ่ายเกี่ยวกับที่ดิน อาคารและอุปกรณ์ (ต่อ)				
ค่าใช้จ่ายพิธีบวงสรวงเททองหล่อรูปเหมือนพระบิดา	310,877.80	0.01	0.00	0.00
ค่าน้ำมันเชื้อเพลิง	98,121.20	0.00	113,830.00	0.00
ค่าใช้จ่ายในการดูแลระบบงาน ซสอ.	132,880.05	0.00	210,405.56	0.00
รวม	23,041,923.16	0.44	22,596,580.29	0.44
ค่าใช้จ่ายเกี่ยวกับสมาชิก				
ค่าใช้จ่ายในการประชุมใหญ่ (ค่าพาหนะผู้แทนสมาชิก)	4,500,891.00	0.09	2,001,044.00	0.04
ค่าใช้จ่ายในการประชุมใหญ่ (ค่าตอบแทนผู้แทนสมาชิก)	1,433,600.00	0.03	2,332,200.00	0.05
ค่าใช้จ่ายในการระดมเงินทุน	996,901.50	0.02	941,968.25	0.02
ค่าใช้จ่ายในการบริหารสินเชื่อ	297,199.29	0.01	216,041.11	0.00
ค่าใช้จ่ายในการสนับสนุนการสัมมนาและฝึกอบรม	2,186,942.23	0.04	1,800,735.67	0.03
ค่าใช้จ่ายในการสนับสนุนการศึกษาแก่สหกรณ์สมาชิก	408,491.00	0.01	305,612.00	0.01
ค่าใช้จ่ายในการจัดหาโปรแกรมระบบงานสหกรณ์สมาชิก	0.00	0.00	38,444.00	0.00
ค่าใช้จ่ายโครงการแลกเปลี่ยนผู้นำสหกรณ์	2,361,606.12	0.03	3,202,842.40	0.06
ค่าใช้จ่ายในการพัฒนาขบวนการสหกรณ์	11,138,685.10	0.21	10,765,773.99	0.21
รวม	23,324,316.24	0.44	21,604,661.42	0.42
ค่าใช้จ่ายในการดำเนินงานอื่น				
ค่าเบี้ยประชุมและค่าตอบแทนกรรมการ	2,430,000.00	0.05	2,332,000.00	0.05
ค่าตอบแทนที่ปรึกษา	965,880.00	0.02	1,035,149.99	0.02
ค่าตอบแทนผู้สอบบัญชี	400,000.00	0.01	380,000.00	0.01
ค่าตอบแทนผู้ตรวจสอบกิจการ	360,000.00	0.01	360,000.00	0.01
ค่าใช้จ่ายวันประชุมใหญ่	5,902,708.99	0.11	3,165,806.43	0.06
ค่าธรรมเนียมและค่าไปรษณีย์	15,520.00	0.00	25,243.00	0.00

งบกำไรขาดทุน (4)
สำหรับปีสิ้นสุดวันที่ 31 มีนาคม 2567

	ปี 2567		ปี 2566	
	บาท	%	บาท	%
ค่าใช้จ่ายในการดำเนินงานอื่น (ต่อ)				
เครื่องเขียนแบบพิมพ์และวัสดุใช้ไป	178,935.68	0.00	226,434.81	0.00
ค่าวัสดุสำนักงาน	799,004.12	0.01	792,457.89	0.02
ค่าใช้จ่ายในการบริหารเงิน	1,024,641.75	0.02	1,053,757.34	0.02
ค่าใช้จ่ายในการจัดการด้านบัญชี	169,019.49	0.00	135,505.63	0.00
ค่าใช้จ่ายเกี่ยวกับเอกสาร สื่อ และตำราด้านวิชาการ	139,538.00	0.00	108,712.00	0.00
ค่าใช้จ่ายด้านการประชาสัมพันธ์	2,013,852.92	0.04	4,899,777.31	0.10
ค่าใช้จ่ายด้านวิเทศสัมพันธ์	2,468,400.59	0.05	670,899.14	0.01
ค่าใช้จ่ายในการวางแผนและพัฒนา	882,704.18	0.02	1,405,390.45	0.03
ค่าใช้จ่ายในการเดินทาง	7,233,357.00	0.14	6,430,720.20	0.12
ค่าเครื่องแบบกรรมการ	134,670.00	0.00	93,000.00	0.00
ค่ารับรอง	977,713.00	0.02	861,239.50	0.02
ค่าสาธารณูปโภค	4,160,632.39	0.08	4,134,332.31	0.08
ค่าเบี้ยประกันกลุ่มกรรมการ	423,630.69	0.01	334,555.45	0.01
ค่าใช้จ่ายงานครบรอบวันก่อตั้ง	171,570.00	0.00	300,000.00	0.01
ค่าใช้จ่ายในการดำเนินคดี	25,864.99	0.00	71,108.00	0.00
ค่าบริหารจัดการกองทุนส่วนบุคคล	7,044,101.14	0.13	11,396,068.25	0.22
ค่าชดเชยความเสียหาย บมจ. เมโทรซิสเต็มส์คอร์ปอเรชั่น	124,182,210.96	2.36	0.00	0.00
ส่วนเกินมูลค่าหุ้นกู้ บมจ. การบินไทย ตัดจำหน่าย	1,029,996.23	0.02	1,235,917.36	0.02
ค่าใช้จ่ายเบ็ดเตล็ด	1,097,423.99	0.02	1,660,705.08	0.03
รวม	164,231,376.11	3.12	43,108,780.14	0.84
รวมค่าใช้จ่ายในการดำเนินงาน	294,854,660.91	5.61	172,341,552.55	3.35
กำไรสุทธิ	1,681,542,575.56	31.97	2,198,564,111.98	42.69

ชุมนุมสหกรณ์ออมทรัพย์แห่งประเทศไทย จำกัด
งบกำไรขาดทุนจากการจำหน่ายแบบพิมพ์และอื่นๆ
สำหรับปีสิ้นสุดวันที่ 31 มีนาคม 2567

	ปี 2567		ปี 2566	
	บาท	%	บาท	%
รายได้จากการจำหน่ายแบบพิมพ์และอื่นๆ	15,960,313.23	0.30	14,777,525.21	0.29
หัก ส่วนลดจ่าย	(145,375.02)	(0.00)	(120,944.52)	(0.00)
รายได้จากการจำหน่ายแบบพิมพ์และอื่นๆ - สุทธิ	15,814,938.21	0.30	14,656,580.69	0.28
หัก ต้นทุนขายแบบพิมพ์และอื่นๆ (รายละเอียดประกอบงบการเงิน 2)	(13,250,445.93)	(0.25)	(12,301,281.34)	(0.24)
กำไรขั้นต้นจากการจำหน่ายแบบพิมพ์และอื่นๆ	2,564,492.28	0.05	2,355,299.35	0.05
หัก ค่าใช้จ่ายในการจัดการจำหน่ายแบบพิมพ์และอื่นๆ	(476,140.04)	(0.01)	(440,688.04)	(0.01)
กำไรสุทธิจากการจำหน่ายแบบพิมพ์และอื่นๆ	2,088,352.24	0.04	1,914,611.31	0.04

ชุมนุมสหกรณ์ออมทรัพย์แห่งประเทศไทย จำกัด
 งบต้นทุนขายแบบพิมพ์และอื่นๆ
 สำหรับปีสิ้นสุดวันที่ 31 มีนาคม 2567

	ปี 2567		ปี 2566	
	บาท	%	บาท	%
แบบพิมพ์และอื่นๆ คงเหลือต้นปี	2,021,225.80	0.04	1,865,704.38	0.04
บวก ซื้อแบบพิมพ์และอื่นๆ ระหว่างปี	12,928,943.66	0.25	12,456,802.76	0.24
แบบพิมพ์และอื่นๆ ที่มีไว้เพื่อขาย	14,950,169.46	0.28	14,322,507.14	0.28
หัก แบบพิมพ์และอื่นๆ คงเหลือปลายปี	(1,699,723.53)	(0.03)	(2,021,225.80)	(0.04)
ต้นทุนขายแบบพิมพ์และอื่นๆ	13,250,445.93	0.25	12,301,281.34	0.24



ชุมนุมสหกรณ์ออมทรัพย์แห่งประเทศไทย จำกัด

งบกระแสเงินสด (1)

สำหรับปีสิ้นสุดวันที่ 31 มีนาคม 2567

	ปี 2567	ปี 2566
	บาท	บาท
กระแสเงินสดจากกิจกรรมดำเนินงาน		
กำไรสุทธิ	1,681,542,575.56	2,198,564,111.98
รายการปรับปรุงเพื่อกระทบยอดกำไรสุทธิเป็นเงินสดสุทธิ		
จากกิจกรรมดำเนินงาน		
ค่าเสื่อมราคาสินทรัพย์	13,804,966.78	13,570,572.88
ค่าปรับปรุงอาคารและภูมิทัศน์ตัดจ่าย	0.00	167,671.23
ค่าพัฒนาระบบงานคอมพิวเตอร์ตัดจ่าย	738,758.06	227,965.74
หนี้สงสัยจะสูญ - ลูกหนี้ตามคำพิพากษา (เกินความต้องการ)	(1,071,351.05)	(1,110,348.90)
ปรับปรุงเงินทროงจ่ายดำเนินคดี	462,386.00	0.00
ขาดทุนจากการด้อยค่าหุ้นกู้ บมจ. การบินไทย	95,550,000.00	95,550,000.00
เงินชดเชยการให้ออกจากงาน	14,100,000.00	10,400,000.00
กำไรขั้นต้นจากการจำหน่ายแบบพิมพ์และอื่นๆ	(2,088,352.24)	(1,914,611.31)
ค่าเบี้ยประกันภัยจ่ายล่วงหน้าตัดบัญชี	101,032.87	106,528.42
ค่าใช้จ่ายจ่ายล่วงหน้าตัดบัญชี	165,403.26	516,442.62
ค่าใช้จ่ายค้างจ่าย	2,472,121.53	5,470,765.75
ดอกเบี้ยค้างจ่าย	179,840,084.32	144,346,943.05
ค่าบริหารจัดการกองทุนส่วนบุคคลค้างจ่าย	1,005,589.64	1,027,233.65
ดอกเบี้ยเงินฝากธนาคารค้างรับ	(1,164.58)	(1,050.10)
ดอกเบี้ยเงินให้สหกรณ์สมาชิกกู้ค้างรับ	(25,056,321.52)	(7,511,180.21)
ดอกเบี้ยเงินลงทุนค้างรับ	(468,927,898.82)	(472,907,179.02)
ผลตอบแทนจากการลงทุนค้างรับ	(617,435,700.00)	(357,707,950.00)

ชุมนุมสหกรณ์ออมทรัพย์แห่งประเทศไทย จำกัด

งบกระแสเงินสด (2)

สำหรับปีสิ้นสุดวันที่ 31 มีนาคม 2567

	ปี 2567	ปี 2566
	บาท	บาท
รายการปรับปรุงเพื่อกระทบยอดกำไรสุทธิเป็นเงินสดสุทธิ		
จากกิจกรรมดำเนินงาน (ต่อ)		
รายได้ค้างรับ	0.00	(1,154,700.00)
เครื่องเขียนแบบพิมพ์และวัสดุใช้ไป	178,935.68	251,538.59
กำไรจากการดำเนินงานก่อนการเปลี่ยนแปลง		
ในสินทรัพย์และหนี้สินดำเนินงาน	875,381,065.49	1,627,892,754.37
สินทรัพย์ดำเนินงาน		
เงินสดจ่ายเงินให้กับแก่สหกรณ์สมาชิก	(34,930,168,134.26)	(21,917,191,694.19)
เงินสดรับจากเงินให้กับแก่สหกรณ์สมาชิก	23,280,645,891.31	25,502,783,517.09
เงินสดจ่ายเงินให้กับผู้ทูลสวัสดิการเจ้าหน้าที่	(19,940,000.00)	(44,746,246.00)
เงินสดรับจากเงินให้กับผู้ทูลสวัสดิการเจ้าหน้าที่	22,986,489.53	33,859,616.57
เงินสดรับจากลูกหนี้ตามคำพิพากษา	1,071,351.05	1,110,348.90
เงินสดจ่ายลูกหนี้เงินยืมโดยตรง	(19,665,729.80)	(13,320,402.00)
เงินสดรับจากลูกหนี้เงินยืมโดยตรง	19,665,729.80	13,320,402.00
เงินสดจ่ายลูกหนี้แบบพิมพ์	(15,762,413.88)	(13,937,363.56)
เงินสดรับจากลูกหนี้แบบพิมพ์	15,375,249.48	14,358,056.43
เงินสดจ่ายซื้อแบบพิมพ์และอื่นๆ จำหน่าย	(12,928,943.66)	(12,456,802.76)
เงินสดรับจากการจำหน่ายแบบพิมพ์และอื่นๆ จำหน่าย	15,338,798.17	14,215,892.65
เงินสดจ่ายค่าเบี้ยประกันภัยจ่ายล่วงหน้า	(99,248.80)	(101,032.87)
เงินสดจ่ายซื้อเครื่องเขียนแบบพิมพ์และวัสดุสำนักงาน	(579,781.92)	(289,712.76)
เงินสดจ่ายค่าใช้จ่ายจ่ายล่วงหน้า	(153,717.49)	(165,403.26)
เงินสดรับจากดอกเบี้ยเงินฝากธนาคารค้างรับ	1,050.10	27,660.20
เงินสดรับจากดอกเบี้ยเงินลงทุนค้างรับ	163,105,302.69	135,238,160.87
เงินสดรับจากดอกเบี้ยหุ้นกู้ค้างรับ	309,801,876.33	273,295,046.05

ชุมนุมสหกรณ์ออมทรัพย์แห่งประเทศไทย จำกัด

งบกระแสเงินสด (3)

สำหรับปีสิ้นสุดวันที่ 31 มีนาคม 2567

	ปี 2567	ปี 2566
	บาท	บาท
สินทรัพย์ดำเนินงาน (ต่อ)		
เงินสดรับจากผลตอบแทนจากเงินลงทุนค้างรับ	357,707,950.00	361,885,826.00
เงินสดรับจากดอกเบี้ยเงินให้สหกรณ์สมาชิกกู้ค้างรับ	7,511,180.21	8,759,094.13
เงินสดรับจากรายได้ค้างรับ	198.00	1,154,352.00
เงินสดจ่ายเงินรอเรียกคืน	(892,011.10)	(24,206.15)
เงินสดรับจากเงินรอเรียกคืน	892,011.55	24,206.00
หนี้สินดำเนินงาน		
เงินสดจ่ายค่าใช้จ่ายค้างจ่าย	(5,470,765.75)	(5,371,253.11)
เงินสดจ่ายดอกเบี้ยค้างจ่าย	(144,346,943.05)	(135,632,894.16)
เงินสดจ่ายค่าบริการกองทุนส่วนบุคคลค้างจ่าย	(1,027,233.65)	(1,870,397.07)
เงินสดรับจากเงินรอตรวจสอบ	308,673,277.85	100,008,262.68
เงินสดจ่ายเงินรอตรวจสอบ	(308,333,150.85)	(99,935,517.23)
เงินสดรับจากภาษีหัก ณ ที่จ่ายค้างจ่าย	12,943,449.42	13,325,113.64
เงินสดจ่ายภาษีหัก ณ ที่จ่ายค้างจ่าย	(12,901,918.15)	(13,474,929.74)
เงินสดรับจากเงินรอจ่ายคืน	(5,487,391.29)	3,869,173.72
เงินสดจ่ายเงินรอจ่ายคืน	6,115,704.05	(3,780,299.71)
เงินสดรับจากดอกเบี้ยรับล่วงหน้า	0.00	1,023,564.01
เงินสดจ่ายดอกเบี้ยรับล่วงหน้า	(395,467.88)	(2,160,470.19)
เงินสดรับจากเงินรับล่วงหน้า	243,925.28	45,794.41
เงินสดรับจากภาษีมูลค่าเพิ่มรอนำส่ง	(558,733.19)	460,524.89
เงินสดจ่ายภาษีมูลค่าเพิ่มรอนำส่ง	480,875.80	(470,199.08)
เงินสดจ่ายสำรองเงินชดเชยการให้ออกจากงาน	(1,469,849.90)	(1,784,282.10)
เงินสดรับจากเงินประกันสังคมรอนำส่ง	657,000.00	472,050.00
เงินสดจ่ายเงินประกันสังคมรอนำส่ง	(658,500.00)	(484,500.00)
เงินสดสุทธิได้มาจาก (ใช้ไปใน) กิจกรรมดำเนินงาน	(10,082,241,558.51)	5,839,931,810.67



ชุมนุมสหกรณ์ออมทรัพย์แห่งประเทศไทย จำกัด
งบกระแสเงินสด (4)
สำหรับปีสิ้นสุดวันที่ 31 มีนาคม 2567

	ปี 2567	ปี 2566
	บาท	บาท
กระแสเงินสดจากกิจกรรมลงทุน		
เงินสดจ่ายซื้อหุ้นสามัญ	(5,793,036,719.38)	(11,581,717,332.01)
เงินสดรับจากการจำหน่ายหุ้นสามัญ	4,082,732,595.59	7,414,623,945.04
เงินสดจ่ายซื้อตั๋วเงินคลังและตั๋วแลกเงิน	0.00	(300,000,000.00)
เงินสดรับจากการไถ่ถอนตั๋วเงินคลังและตั๋วแลกเงิน	300,000,000.00	1,740,000,000.00
เงินสดจ่ายซื้อพันธบัตร	(1,343,880,423.35)	(1,914,843,637.53)
เงินสดรับจากการไถ่ถอนพันธบัตร	2,080,905,631.68	2,435,845,246.43
เงินสดจ่ายซื้อหุ้นกู้	(4,191,509,259.21)	(7,573,919,035.29)
เงินสดรับจากการไถ่ถอนหุ้นกู้	4,582,594,965.52	5,521,695,984.96
เงินสดจ่ายจองหุ้นกู้ล่วงหน้า	(3,000,000.00)	0.00
เงินสดจ่ายค่าปรับปรุงอาคารสำนักงาน - ถนนนครอินทร์ (พระราม 5)	(921,698.00)	0.00
เงินสดจ่ายซื้อเครื่องใช้สำนักงาน	(1,480,726.83)	(1,519,993.63)
เงินสดจ่ายสินทรัพย์ระหว่างติดตั้ง	(2,347,300.00)	0.00
เงินสดจ่ายเจ้าหน้าที่ค่าปรับปรุงอาคาร	(882,750.00)	(226,840.00)
เงินสดจ่ายค่าพัฒนาระบบคอมพิวเตอร์	(490,000.00)	(194,940.00)
เงินสดสุทธิ (ใช้ไปใน) กิจกรรมลงทุน	(291,315,683.98)	(4,260,256,602.03)
กระแสเงินสดจากกิจกรรมจัดหาเงิน		
เงินสดรับจากเงินกู้ยืม	105,727,483,471.42	127,318,453,530.74
เงินสดจ่ายชำระหนี้เงินกู้ยืม	(100,427,483,471.42)	(133,518,453,530.74)
เงินสดรับจากตัวสัญญาใช้เงิน	24,990,336,689.00	31,849,276,599.05
เงินสดจ่ายชำระหนี้ตัวสัญญาใช้เงิน	(26,217,077,821.55)	(33,299,209,516.10)
เงินสดรับจากเงินรับฝาก	45,188,919,701.26	91,302,277,221.53
เงินสดจ่ายคืนเงินรับฝาก	(40,855,328,673.20)	(86,751,841,120.25)

ชุมนุมสหกรณ์ออมทรัพย์แห่งประเทศไทย จำกัด

งบกระแสเงินสด (5)

สำหรับปีสิ้นสุดวันที่ 31 มีนาคม 2567

	ปี 2567	ปี 2566
	บาท	บาท
กระแสเงินสดจากกิจกรรมจัดหาเงิน (ต่อ)		
เงินสดรับจากทุนเรือนหุ้น	3,444,667,500.00	99,854,500.00
เงินสดจ่ายทุนรับโอนหุ้น	(9,209,000.00)	(1,241,500.00)
เงินสดจ่ายค่าบำรุงสันนิบาตสหกรณ์แห่งประเทศไทย	(30,000.00)	(30,000.00)
เงินสดจ่ายโบนัสกรรมการและเจ้าหน้าที่	(49,916,913.50)	(49,916,913.50)
เงินสดจ่ายเงินปันผล	(1,757,192,419.33)	(1,715,638,166.48)
เงินสดจ่ายเงินเฉลี่ยคืน	(13,660,916.77)	(25,284,083.07)
เงินสดรับจากทุนส่งเสริมสวัสดิการเจ้าหน้าที่	920,521.46	0.00
เงินสดจ่ายทุนส่งเสริมสวัสดิการเจ้าหน้าที่	(11,120,967.11)	(8,452,404.63)
เงินสดรับจากทุนเพื่อการศึกษา อบรม และสาธารณประโยชน์	57,500.00	0.00
เงินสดจ่ายทุนเพื่อการศึกษา อบรม และสาธารณประโยชน์	(8,618,475.09)	(8,558,940.92)
เงินสดสุทธิได้มาจาก (ใช้ไปใน) กิจกรรมจัดหาเงิน	10,002,746,725.17	(4,808,764,324.37)
เงินสดสุทธิเพิ่มขึ้น (ลดลง)	(370,810,517.32)	(3,229,089,115.73)
เงินสด ณ วันต้นปี	2,917,635,897.85	6,146,725,013.58
เงินสด ณ วันสิ้นปี	2,546,825,380.53	2,917,635,897.85



หมายเหตุประกอบงบการเงิน
สำหรับปีสิ้นสุดวันที่ 31 มีนาคม 2567

1. สรุปนโยบายการบัญชีที่สำคัญ

- 1.1 ชุมนุมสหกรณ์ฯ บันทึกบัญชีโดยใช้เกณฑ์คงค้าง
- 1.2 ชุมนุมสหกรณ์ฯ รับรู้รายได้ดอกเบี้ยตามเกณฑ์สัดส่วนของเวลา ส่วนจำนวนรายได้จะเท่ากับอัตราดอกเบี้ยคูณด้วยจำนวนเงินต้นที่ค้างชำระตามระยะเวลาที่กู้ยืม
- 1.3 ชุมนุมสหกรณ์ฯ ระวังการรับรู้รายได้ที่เกิดจากดอกเบี้ยเงินให้กู้ของลูกหนี้ที่ไม่ก่อให้เกิดรายได้ตามเกณฑ์คงค้าง 25,090.48 บาท ซึ่งหากชุมนุมสหกรณ์ฯ รับรู้ดอกเบี้ยเงินให้กู้ของลูกหนี้ดังกล่าวแล้ว จะทำให้ชุมนุมสหกรณ์ฯ มีกำไรสุทธิประจำปีเป็นจำนวน 1,681,567,666.04 บาท
- 1.4 เงินลงทุนระยะสั้น/เงินลงทุนระยะยาวที่เป็นเงินลงทุนในหลักทรัพย์ที่ไม่อยู่ในความต้องการของตลาดแสดงด้วยราคาทุนสำหรับเงินลงทุนระยะสั้น/เงินลงทุนระยะยาวที่เป็นเงินลงทุนในหลักทรัพย์ที่อยู่ในความต้องการของตลาดแสดงด้วยมูลค่ายุติธรรม ทั้งนี้ชุมนุมสหกรณ์ฯ รับรู้การเปลี่ยนแปลงมูลค่าของเงินลงทุนเป็นกำไร (ขาดทุน) จากเงินลงทุนที่ยังไม่เกิดขึ้น โดยแสดงเป็นรายการแยกต่างหากในส่วนทุนของชุมนุมสหกรณ์ฯ และจะรับรู้เป็นรายได้หรือค่าใช้จ่ายในงบกำไรขาดทุนเมื่อชุมนุมสหกรณ์ฯ ได้จำหน่ายเงินลงทุนนั้น
- 1.5 ชุมนุมสหกรณ์ฯ ระวังการรับรู้รายได้ดอกเบี้ยรับจากหุ้นกู้บริษัท การบินไทย จำกัด (มหาชน) จนกว่าจะได้รับชำระจริง เงินลงทุนในหุ้นกู้บริษัท การบินไทย จำกัด (มหาชน) เป็นตราสารหนี้ที่จะถือจนครบกำหนด ตีราคาด้วยราคาทุนตัดจำหน่าย
- 1.6 ชุมนุมสหกรณ์ฯ หายอดตัดจำหน่ายส่วนเกินมูลค่าหุ้นกู้บริษัท การบินไทย จำกัด (มหาชน) ที่สูงกว่ามูลค่าที่ตราไว้ในหุ้นกึ่งเหลือในอัตราเส้นตรงตามระยะเวลาคงเหลือของหุ้นกึ่งที่จะถึงกำหนดชำระเดิม
- 1.7 ชุมนุมสหกรณ์ฯ บันทึกการด้อยค่าหุ้นกู้บริษัท การบินไทย จำกัด (มหาชน) โดยหอยอดรับรู้การด้อยค่าในอัตราไม่น้อยกว่าร้อยละ 5 ของมูลค่าที่ตราไว้ในหุ้นกึ่ง และหอยอดรับรู้การด้อยค่าเพิ่มขึ้นอีกไม่น้อยกว่าร้อยละ 5 ของมูลค่าที่ตราไว้ในหุ้นกึ่งในแต่ละปี
- 1.8 ชุมนุมสหกรณ์ฯ ตั้งค่าเผื่อหนี้สงสัยจะสูญตามหลักเกณฑ์ที่กำหนดไว้ในระเบียบนายทะเบียนสหกรณ์ ว่าด้วยการบัญชีของสหกรณ์ และกลุ่มเกษตรกร พ.ศ. 2563 และระเบียบนายทะเบียนสหกรณ์ ว่าด้วยการจัดชั้นคุณภาพลูกหนี้เงินกู้และการเผื่อหนี้สงสัยจะ
- 1.9 ชุมนุมสหกรณ์ฯ ตีราคาวัสดุคงเหลือตามราคาทุน
- 1.10 ค่าเสื่อมราคาที่ดิน อาคารและอุปกรณ์ คำนวณโดยวิธีเส้นตรงในอัตราที่กำหนดตามระเบียบนายทะเบียนสหกรณ์ ว่าด้วยการบัญชีของสหกรณ์และกลุ่มเกษตรกร พ.ศ. 2563 ทั้งนี้ ยกเว้นที่ดิน และคิดค่าเสื่อมราคาเครื่องคอมพิวเตอร์ปีแรกร้อยละ 50 ปีที่ 2 ร้อยละ 30 ปีที่ 3 ร้อยละ 20 และยานพาหนะปีแรกร้อยละ 40 ปีที่ 2 ร้อยละ 30 ปีที่ 3 ร้อยละ 20 ปีที่ 4 ร้อยละ 10
- 1.11 สิทธิการใช้ซอฟต์แวร์ต่างๆ ตัดจ่ายตามระยะเวลาของอายุการใช้งานหรือตามการเปลี่ยนแปลงการใช้ซอฟต์แวร์ใหม่
- 1.12 ค่าพัฒนาะบบงานคอมพิวเตอร์ ตัดจ่ายตามอายุของสิทธิในสัญญาเป็นระยะเวลา 5 ปี
- 1.13 ค่าใช้จ่ายรอการตัดบัญชี ตัดจ่ายภายในระยะเวลา 5 ปี ปีละเท่าๆ กัน
- 1.14 ค่าซ่อมบำรุง ค่าซ่อมแซม รวมทั้งการซื้อมาเปลี่ยนแทนสำหรับสินทรัพย์รายการย่อยๆ ถือเป็นค่าใช้จ่ายหักจากรายได้การต่อเติมหรือเพิ่มอาคารและอุปกรณ์รายใหญ่ๆ ถือเป็นราคาทุนของสินทรัพย์
- 1.15 เงินสดในงบบุกระแสเงินสด หมายถึง เงินสดในมือ เงินฝากธนาคารทุกประเภท และเงินฝากสหกรณ์อื่นทุกประเภท ทั้งนี้รวมถึงเงินฝากธนาคารและเงินฝากสหกรณ์อื่นที่นำไปเป็นหลักทรัพย์ค้ำประกันหนี้สินด้วย



2. เงินสดและเงินฝากธนาคาร ประกอบด้วย

	ปี 2567	ปี 2566
	บาท	บาท
เงินสด	28,939.75	492,440.50
เงินฝากธนาคาร		
กระแสรายวัน	39,275,267.55	25,028,522.71
ออมทรัพย์	1,564,961,545.90	1,866,589,484.45
ออมทรัพย์พิเศษ	753,675.56	749,338.55
เงินฝากธนาคารที่ลงทุนผ่านกองทุนส่วนบุคคล	641,805,951.77	1,024,776,111.64
บัตรเงินฝาก	300,000,000.00	0.00
รวม	2,546,825,380.53	2,917,635,897.85

3. เงินลงทุน ประกอบด้วย

	ปี 2567		ปี 2566	
	บาท		บาท	
	มูลค่ายุติธรรม	ราคาทุน	มูลค่ายุติธรรม	ราคาทุน
เงินลงทุนระยะสั้น				
เงินลงทุนที่อยู่ในความต้องการของตลาด				
บริหารโดยชุมชนสหกรณ์ฯ ประกอบด้วย				
หุ้นกู้ - บมจ. ปูนซิเมนต์ไทย	92,109,268.00	92,000,000.00	5,032,775.00	5,000,000.00
หุ้นกู้ - บมจ. ปตท.	0.00	0.00	227,335,816.00	172,000,000.00
หุ้นกู้ - บมจ. ซีพี ออลล์	241,835,920.00	240,000,000.00	0.00	0.00
หุ้นกู้ - บมจ. บ้านปู	633,551,940.00	631,434,844.34	30,000,000.00	30,000,826.31
หุ้นกู้ - บมจ. อินโดรามา เวนเจอร์ส	254,128,500.00	251,261,471.36	100,804,100.00	100,000,000.00
หุ้นกู้ - บจก. น้ำตาลมิตรผล	100,918,900.00	100,308,360.25	0.00	0.00
หุ้นกู้ - บมจ. ทูมธนาชาติ	0.00	0.00	10,091,570.00	10,035,333.77
หุ้นกู้ - บมจ. ไทยยูเนี่ยน กรุ๊ป	0.00	0.00	20,468,100.00	20,000,000.00
หุ้นกู้ - บมจ. เฟรเซอร์ส พร็อพเพอร์ตี้ (ประเทศไทย)	0.00	0.00	452,191,850.00	450,267,623.59
หุ้นกู้ - บมจ. บริหารสินทรัพย์ กรุงเทพพาณิชย์	508,533,932.00	508,145,850.09	100,773,200.00	100,000,000.00



3. เงินลงทุน (ต่อ)

	ปี 2567		ปี 2566	
	บาท		บาท	
	มูลค่ายุติธรรม	ราคาทุน	มูลค่ายุติธรรม	ราคาทุน
หุ้นกู้ - บมจ. บี.กริม เพาเวอร์	0.00	0.00	31,022,475.00	31,000,381.08
หุ้นกู้ - บมจ. เจริญโภคภัณฑ์อาหาร	0.00	0.00	110,494,780.00	110,102,993.90
หุ้นกู้ - บจก. ดีแทค ไตรเนต	40,026,960.00	40,005,420.46	90,316,260.00	90,000,000.00
หุ้นกู้ - บมจ. กรุงเทพอุตสาหกรรม	0.00	0.00	50,571,350.00	50,000,000.00
พันธบัตรบริษัทตลาดรองสินเชื่อที่อยู่อาศัย	0.00	0.00	90,167,580.00	90,000,000.00
หุ้นกู้ - บมจ. ไทยออยล์	0.00	0.00	102,205,400.00	100,000,000.00
หุ้นกู้ - บมจ. อมตะ บี.กริม เพาเวอร์ เอสพีวี	300,017,700.00	300,000,000.00	0.00	0.00
หุ้นกู้ - บมจ. ช.การช่าง	8,013,608.00	8,000,000.00	0.00	0.00
หุ้นกู้ - บมจ. พีทีที โกลบอล เคมิคอล	20,016,720.00	20,000,000.00	0.00	0.00
หุ้นกู้ - บมจ. ศรีตรังแอโกรอินดัสทรี	59,866,260.00	60,000,000.00	0.00	0.00
หุ้นกู้ - บมจ. เอสพีซีจี แพคเกจจิ้ง	21,361,736.80	21,400,000.00	0.00	0.00
หุ้นกู้ - บมจ. บางจาก ปีโตรเลียม	85,060,605.00	85,033,873.20	0.00	0.00
หุ้นกู้ - บจก. แอดวานซ์ ไวร์เลส เน็ตเวิร์ค	10,005,860.00	10,003,722.70	0.00	0.00
หุ้นกู้ - บจก. ปูนซีเมนต์นครหลวง	20,019,260.00	20,002,685.07	0.00	0.00
รวม	2,395,467,169.80	2,387,596,227.47	1,421,475,256.00	1,358,407,158.65
บวก (หัก) ค่าเผื่อการปรับมูลค่าเงินลงทุน		7,870,942.33		63,068,097.35
รวม		2,395,467,169.80		1,421,475,256.00

3. เงินลงทุน (ต่อ)

	ปี 2567		ปี 2566	
	บาท		บาท	
	มูลค่ายุติธรรม	ราคาทุน	มูลค่ายุติธรรม	ราคาทุน
บริหารโดยบริษัทหลักทรัพย์จัดการกองทุน ประกอบด้วย				
- บริษัทหลักทรัพย์จัดการกองทุน เอ็มเอพี จำกัด (มหาชน) (2)				
หุ้นสามัญ - บมจ. ธนาคารกรุงไทย	34,134,300.00	38,412,443.18	0.00	0.00
หุ้นสามัญ - บมจ. ปตท.	586,884,200.00	627,021,689.15	543,730,950.00	627,021,689.15
หุ้นสามัญ - บมจ. ปตท. น้ำมันและการค้าปลีก	101,031,180.00	144,881,502.81	120,221,460.00	144,881,502.81
หุ้นสามัญ - บมจ. ท่าอากาศยานไทย	429,889,600.00	483,855,090.01	461,826,600.00	479,729,630.38
รวม	<u>1,151,939,280.00</u>	<u>1,294,170,725.15</u>	<u>1,125,779,010.00</u>	<u>1,251,632,822.34</u>
บวก (หัก) ค่าเผื่อการปรับมูลค่าเงินลงทุน		(142,231,445.15)		(125,853,812.34)
รวม		<u>1,151,939,280.00</u>		<u>1,125,779,010.00</u>
- บริษัทหลักทรัพย์จัดการกองทุน ไทยพาณิชย์ จำกัด (1)				
พันธบัตรธนาคารแห่งประเทศไทย	0.00	0.00	79,966,260.80	79,966,260.80
หุ้นสามัญ - บมจ. ธนาคารกรุงไทย	57,432,800.00	66,234,180.55	0.00	0.00
หุ้นสามัญ - บมจ. ปตท. สผ.	46,542,600.00	47,327,342.98	49,047,950.00	54,196,833.74
หุ้นสามัญ - บมจ. ปตท.	84,677,000.00	101,884,220.41	78,450,750.00	101,884,220.41
หุ้นสามัญ - บมจ. ท่าอากาศยานไทย	144,001,750.00	157,246,428.28	175,902,500.00	181,973,641.91
หุ้นสามัญ - บมจ. ปตท. น้ำมันและการค้าปลีก	97,857,510.00	140,764,612.35	116,444,970.00	140,764,612.35
รวม	<u>430,511,660.00</u>	<u>513,456,784.57</u>	<u>499,812,430.80</u>	<u>558,785,569.21</u>
บวก (หัก) ค่าเผื่อการปรับมูลค่าเงินลงทุน		(82,945,124.57)		(58,973,138.41)
รวม		<u>430,511,660.00</u>		<u>499,812,430.80</u>



3. เงินลงทุน (ต่อ)

	ปี 2567		ปี 2566	
	บาท		บาท	
	มูลค่ายุติธรรม	ราคาทุน	มูลค่ายุติธรรม	ราคาทุน
- บริษัทหลักทรัพย์จัดการกองทุน ไทยพาณิชย์ จำกัด (2)				
หุ้นสามัญ - บมจ. ธนาคารกรุงไทย	119,666,400.00	138,057,179.22	0.00	0.00
หุ้นสามัญ - บมจ. ปตท. สผ.	89,015,400.00	90,867,083.85	87,606,050.00	98,215,363.81
หุ้นสามัญ - บมจ. ปตท.	392,152,600.00	468,815,410.49	363,317,850.00	468,815,410.49
หุ้นสามัญ - บมจ. ท่าอากาศยานไทย	296,335,100.00	311,696,345.73	341,964,400.00	333,253,105.13
หุ้นสามัญ - บมจ. ปตท. น้ำมันและการค้าปลีก	141,255,988.40	242,901,077.04	168,086,734.80	242,901,077.04
รวม	1,038,425,488.40	1,252,337,096.33	960,975,034.80	1,143,184,956.47
บวก (หัก) ค่าเผื่อการปรับมูลค่าเงินลงทุน		(213,911,607.93)		(182,209,921.67)
รวม		1,038,425,488.40		960,975,034.80
- บริษัทหลักทรัพย์จัดการกองทุน ไทยพาณิชย์ จำกัด (3)				
พันธบัตรธนาคารแห่งประเทศไทย	0.00	0.00	9,995,782.60	9,995,782.60
หุ้นสามัญ - บมจ. ธนาคารกรุงไทย	54,592,100.00	62,985,465.94	0.00	0.00
หุ้นสามัญ - บมจ. ปตท. สผ.	40,499,100.00	41,355,304.47	40,650,050.00	45,573,297.02
หุ้นสามัญ - บมจ. ปตท.	149,290,600.00	163,934,187.36	138,313,350.00	163,934,187.36
หุ้นสามัญ - บมจ. ท่าอากาศยานไทย	135,034,800.00	142,266,671.15	158,308,700.00	154,595,305.44
หุ้นสามัญ - บมจ. ปตท. น้ำมันและการค้าปลีก	94,017,960.00	135,311,539.04	111,876,120.00	135,311,539.04
รวม	473,434,560.00	545,853,167.96	459,144,002.60	509,410,111.46
บวก (หัก) ค่าเผื่อการปรับมูลค่าเงินลงทุน		(72,418,607.96)		(50,266,108.86)
รวม		473,434,560.00		459,144,002.60
- บริษัทหลักทรัพย์จัดการกองทุน แลนด์ แอนด์ เฮ้าส์ จำกัด (1)				
หุ้นสามัญ - บมจ. ปตท. สผ.	123,394,500.00	127,577,921.65	125,818,000.00	143,857,863.37
หุ้นสามัญ - บมจ. ปตท.	241,855,600.00	302,849,433.72	173,183,850.00	236,879,245.16
หุ้นสามัญ - บมจ. ท่าอากาศยานไทย	99,501,050.00	106,747,826.34	146,771,200.00	151,153,431.68
หุ้นสามัญ - บมจ. ปตท. น้ำมันและการค้าปลีก	28,994,420.00	49,362,952.12	9,672,330.00	13,879,689.11
รวม	493,745,570.00	586,538,133.83	455,445,380.00	545,770,229.32
บวก (หัก) ค่าเผื่อการปรับมูลค่าเงินลงทุน		(92,792,563.83)		(90,324,849.32)
รวม		493,745,570.00		455,445,380.00

3. เงินลงทุน (ต่อ)

	ปี 2567		ปี 2566	
	บาท		บาท	
	มูลค่ายุติธรรม	ราคาทุน	มูลค่ายุติธรรม	ราคาทุน
- บริษัทหลักทรัพย์จัดการกองทุน แลนด์ แอนด์ เฮ้าส์ จำกัด (2)				
หุ้นสามัญ - บมจ. ปตท. สผ.	0.00	0.00	125,878,200.00	142,718,104.76
หุ้นสามัญ - บมจ. ปตท.	0.00	0.00	224,072,100.00	302,849,433.72
หุ้นสามัญ - บมจ. ท่าอากาศยานไทย	0.00	0.00	46,767,700.00	47,768,106.38
หุ้นสามัญ - บมจ. ปตท. น้ำมันและการค้าปลีก	0.00	0.00	34,501,740.00	49,362,952.12
รวม	0.00	0.00	431,219,740.00	542,698,596.98
บวก (หัก) ค่าเผื่อการปรับมูลค่าเงินลงทุน		0.00		(111,478,856.98)
รวม		0.00		431,219,740.00
- บริษัทหลักทรัพย์จัดการกองทุน ยูโอบี (ประเทศไทย) จำกัด (1)				
หุ้นสามัญ - บมจ. ปตท. สผ.	180,846,000.00	177,535,464.98	268,552,200.00	297,242,162.46
หุ้นสามัญ - บมจ. ปตท.	224,726,400.00	265,264,414.70	278,456,850.00	356,534,145.47
หุ้นสามัญ - บมจ. ท่าอากาศยานไทย	199,421,300.00	210,123,293.41	176,584,100.00	178,450,426.09
รวม	604,993,700.00	652,923,173.09	723,593,150.00	832,226,734.02
บวก (หัก) ค่าเผื่อการปรับมูลค่าเงินลงทุน		(47,929,473.09)		(108,633,584.02)
รวม		604,993,700.00		723,593,150.00
- บริษัทหลักทรัพย์จัดการกองทุน ยูโอบี (ประเทศไทย) จำกัด (2)				
หุ้นสามัญ - บมจ. ปตท. สผ.	241,158,600.00	236,742,757.06	201,203,450.00	222,697,714.93
หุ้นสามัญ - บมจ. ปตท.	300,556,600.00	356,534,145.47	208,202,400.00	265,264,414.70
หุ้นสามัญ - บมจ. ท่าอากาศยานไทย	265,949,650.00	280,227,293.32	132,301,400.00	133,710,931.01
รวม	807,664,850.00	873,504,195.85	541,707,250.00	621,673,060.64
บวก (หัก) ค่าเผื่อการปรับมูลค่าเงินลงทุน		(65,839,345.85)		(79,965,810.64)
รวม		807,664,850.00		541,707,250.00
- บริษัทหลักทรัพย์จัดการกองทุน ยูโอบี (ประเทศไทย) จำกัด (3)				
หุ้นสามัญ - บมจ. ปตท. สผ.	84,836,800.00	90,570,852.22	230,249,950.00	250,750,511.72
หุ้นสามัญ - บมจ. ปตท.	193,162,500.00	188,774,231.60	58,271,850.00	69,279,839.33
หุ้นสามัญ - บมจ. ท่าอากาศยานไทย	191,639,900.00	208,135,004.56	141,779,900.00	142,792,966.75
รวม	469,639,200.00	487,480,088.38	430,301,700.00	462,823,317.80
บวก (หัก) ค่าเผื่อการปรับมูลค่าเงินลงทุน		(17,840,888.38)		(32,521,617.80)
รวม		469,639,200.00		430,301,700.00



3. เงินลงทุน (ต่อ)

	ปี 2567		ปี 2566	
	บาท		บาท	
	มูลค่ายุติธรรม	ราคาทุน	มูลค่ายุติธรรม	ราคาทุน
- บริษัทหลักทรัพย์จัดการกองทุน วรรม จำกัด (1)				
พันธบัตรรัฐบาล	0.00	0.00	49,910,548.65	49,901,651.30
หุ้นสามัญ - บมจ. ธนาคารกรุงไทย	29,744,900.00	32,488,812.47	0.00	0.00
หุ้นสามัญ - บมจ. ปตท. สผ.	59,532,300.00	60,547,489.05	60,485,950.00	63,353,077.86
หุ้นสามัญ - บมจ. ปตท.	146,764,400.00	169,570,474.35	135,972,900.00	169,570,474.35
หุ้นสามัญ - บมจ. ปตท. น้ำมันและการค้าปลีก	71,779,000.00	121,821,593.11	78,151,830.00	114,162,376.68
หุ้นสามัญ - บมจ. ท่าอากาศยานไทย	73,864,350.00	79,331,340.91	29,408,200.00	28,284,893.57
หุ้นกู้ - บมจ. ซีพีออลล์	11,978,421.84	12,000,000.00	20,063,768.28	20,000,000.00
หุ้นกู้ - บมจ. ซีพี แอ็กซ์ตรา	3,009,824.97	3,000,000.00	0.00	0.00
หุ้นกู้ - บมจ. กัลฟ์ เอ็นเนอร์จี ดีเวลลอปเมนท์	3,976,096.64	4,000,000.00	3,958,060.76	4,000,000.00
หุ้นกู้ - บมจ. เฟรเซอร์ส พร็อพเพอร์ตี้ (ประเทศไทย)	24,825,058.75	24,999,414.10	24,731,651.75	24,999,820.60
หุ้นกู้ - บมจ. บริหารสินทรัพย์ กรุงเทพพาณิชย์	4,999,537.05	5,000,000.00	4,987,576.75	5,000,000.00
หุ้นกู้ - บมจ. พุกกาโฮลดิ้ง	7,986,544.16	8,000,000.00	7,929,438.40	8,000,000.00
หุ้นกู้ - บมจ. สุภาลัย	4,806,505.80	4,764,078.25	0.00	0.00
หุ้นกู้ - บมจ. ราชธานีลิซซิง	9,892,232.50	10,000,000.00	9,878,864.20	10,000,000.00
หุ้นกู้ - บมจ. เงินดีคัลส์	20,022,638.40	20,000,000.00	25,035,928.25	25,000,000.00
หุ้นกู้ - บมจ. แลนด์ แอนด์ เฮ้าส์	10,043,512.75	10,000,000.00	4,972,600.35	5,000,000.00
หุ้นกู้ - บมจ. บีจี คอนเทนเนอร์ กล๊าส	4,971,051.15	5,000,000.00	4,991,282.50	5,000,000.00
รวม	488,196,374.01	570,523,202.24	460,478,599.89	532,272,294.36
บวก (หัก) ค่าเผื่อการปรับมูลค่าเงินลงทุน		(82,326,828.23)		(71,793,694.47)
รวม		488,196,374.01		460,478,599.89

3. เงินลงทุน (ต่อ)

	ปี 2567		ปี 2566	
	บาท		บาท	
	มูลค่ายุติธรรม	ราคาทุน	มูลค่ายุติธรรม	ราคาทุน
- บริษัทหลักทรัพย์จัดการกองทุนวรณ จำกัด (2)				
พันธบัตรรัฐบาล	28,971,873.11	28,972,319.45	139,721,087.25	139,704,349.10
หุ้นสามัญ - บมจ. ธนาคารกรุงไทย	36,390,200.00	39,676,634.00	0.00	0.00
หุ้นสามัญ - บมจ. ปตท. สผ.	67,962,600.00	68,864,989.29	68,612,950.00	71,501,477.20
หุ้นสามัญ - บมจ. ปตท.	152,007,200.00	171,702,277.85	140,830,200.00	171,702,277.85
หุ้นสามัญ - บมจ. ท่าอากาศยานไทย	66,986,850.00	68,704,937.17	56,516,000.00	51,520,593.53
หุ้นสามัญ - บมจ. ปตท. น้ำมันและการค้าปลีก	46,427,230.00	55,631,718.98	0.00	0.00
หุ้นกู้ - บมจ. เอพี (ไทยแลนด์)	5,017,351.40	5,000,000.00	0.00	0.00
หุ้นกู้ - บมจ. บริหารสินทรัพย์ กรุงเทพพาณิชย์	8,005,151.04	8,005,297.60	0.00	0.00
หุ้นกู้ - บมจ. ซีที แอ็กซ์ตรา	3,009,824.97	3,000,000.00	0.00	0.00
หุ้นกู้ - บมจ. กัลฟ์ เอ็นเนอร์จี ดีเวลลอปเม้นท์	4,970,120.80	5,000,000.00	4,947,575.95	5,000,000.00
หุ้นกู้ - บมจ. สุภาลัย	4,806,505.80	4,764,078.25	0.00	0.00
หุ้นกู้ - บมจ. เฟรเซอร์ส พร็อพเพอร์ตี้ (ประเทศไทย)	34,605,608.45	34,998,632.90	34,484,046.45	34,999,581.40
หุ้นกู้ - บมจ. ราชธานีลิซซิ่ง	19,844,835.60	20,000,000.00	19,695,995.80	20,000,000.00
หุ้นกู้ - บมจ. แลนด์ แอนด์ เฮ้าส์	2,997,489.72	3,000,133.74	2,974,051.23	3,003,222.99
หุ้นกู้ - บมจ. เงินติดล้อ	0.00	0.00	9,995,550.80	10,000,000.00
รวม	<u>482,002,840.89</u>	<u>517,321,019.23</u>	<u>477,777,457.48</u>	<u>507,431,502.07</u>
บวก (หัก) ค่าเผื่อการปรับมูลค่าเงินลงทุน		(35,318,178.34)		(29,654,044.59)
รวม		<u>482,002,840.89</u>		<u>477,777,457.48</u>
- บริษัทหลักทรัพย์จัดการกองทุนวรณ จำกัด (3)				
พันธบัตรรัฐบาล	129,610,176.90	129,624,047.90	0.00	0.00
หุ้นสามัญ - บมจ. ธนาคารกรุงไทย	38,544,100.00	41,970,549.21	0.00	0.00
หุ้นสามัญ - บมจ. ปตท. สผ.	63,755,100.00	63,333,742.68	0.00	0.00
หุ้นสามัญ - บมจ. ท่าอากาศยานไทย	77,853,300.00	85,746,239.54	0.00	0.00
หุ้นสามัญ - บมจ. ปตท. น้ำมันและการค้าปลีก	45,920,660.00	54,929,647.98	0.00	0.00

3. เงินลงทุน (ต่อ)

	ปี 2567		ปี 2566	
	บาท		บาท	
	มูลค่ายุติธรรม	ราคาทุน	มูลค่ายุติธรรม	ราคาทุน
- บริษัทหลักทรัพย์จัดการกองทุนวรมณ จำกัด (3)				
หุ้นกู้ - บมจ. แอดวานซ์ อินโฟร์ เซอร์วิส	10,030,388.70	10,000,000.00	0.00	0.00
หุ้นกู้ - บมจ. บริหารสินทรัพย์ กรุงเทพพาณิชย์	30,019,316.40	30,017,523.30	0.00	0.00
หุ้นกู้ - บมจ. ซีพีออลล์	10,095,302.30	10,091,182.70	0.00	0.00
หุ้นกู้ - บมจ. ซีพี แอ็กซ์ตรา	7,022,924.93	7,000,000.00	0.00	0.00
หุ้นกู้ - บมจ. แลนด์ แอนด์ เฮ้าส์	20,276,524.00	20,000,000.00	0.00	0.00
หุ้นกู้ - บมจ. ศุภาลัย	28,879,470.30	28,666,226.55	0.00	0.00
หุ้นกู้ - บมจ. เงินดีดล้อ	10,028,748.70	9,962,060.60	0.00	0.00
รวม	472,036,012.23	491,341,220.46	0.00	0.00
บวก (หัก) ค่าเผื่อการปรับมูลค่าเงินลงทุน		(19,305,208.23)		0.00
รวม		472,036,012.23		0.00
- บริษัทหลักทรัพย์จัดการกองทุน กรุงศรี จำกัด				
หุ้นสามัญ - บมจ. ธนาคารกรุงไทย	37,010,700.00	40,449,118.12	0.00	0.00
หุ้นสามัญ - บมจ. บตท. สผ.	57,191,400.00	60,426,473.73	64,383,900.00	70,644,078.72
หุ้นสามัญ - บมจ. บตท.	181,441,000.00	198,106,050.50	168,099,750.00	198,106,050.50
หุ้นสามัญ - บมจ. ท่าอากาศยานไทย	232,190,950.00	245,946,285.08	90,454,000.00	88,774,974.14
หุ้นสามัญ - บมจ. บตท. น้ำมันและการค้าปลีก	22,672,140.00	32,444,500.87	26,978,580.00	32,444,500.87
รวม	530,506,190.00	577,372,428.30	349,916,230.00	389,969,604.23
บวก (หัก) ค่าเผื่อการปรับมูลค่าเงินลงทุน		(46,866,238.30)		(40,053,374.23)
รวม		530,506,190.00		349,916,230.00
- บริษัทหลักทรัพย์จัดการกองทุน กรุงศรี จำกัด (2)				
หุ้นสามัญ - บมจ. ธนาคารกรุงไทย	50,814,700.00	55,764,693.02	0.00	0.00
หุ้นสามัญ - บมจ. บตท. สผ.	76,806,000.00	78,257,982.45	58,363,900.00	63,951,127.36
หุ้นสามัญ - บมจ. บตท.	0.00	0.00	152,245,800.00	158,772,899.48
หุ้นสามัญ - บมจ. ท่าอากาศยานไทย	247,668,600.00	265,024,631.20	118,733,300.00	125,576,248.55
หุ้นสามัญ - บมจ. บตท. น้ำมันและการค้าปลีก	16,267,520.00	21,246,526.62	19,357,440.00	21,246,526.62
รวม	391,556,820.00	420,293,833.29	348,700,440.00	369,546,802.01
บวก (หัก) ค่าเผื่อการปรับมูลค่าเงินลงทุน		(28,737,013.29)		(20,846,362.01)
รวม		391,556,820.00		348,700,440.00



3. เงินลงทุน (ต่อ)

รายงานประจำปี 2566 ขุมยุทธศาสตร์องค์กรแห่งประเทศไทย จำกัด

	ปี 2567		ปี 2566	
	บาท		บาท	
	มูลค่ายุติธรรม	ราคาทุน	มูลค่ายุติธรรม	ราคาทุน
- บริษัทหลักทรัพย์จัดการกองทุน กรุงศรี จำกัด (3)				
หุ้นสามัญ - บมจ. ธนาคารกรุงไทย	52,473,900.00	57,574,168.02	0.00	0.00
หุ้นสามัญ - บมจ. ปตท. สม.	79,131,600.00	79,805,660.25	0.00	0.00
หุ้นสามัญ - บมจ. ท่าอากาศยานไทย	255,594,100.00	269,210,046.00	0.00	0.00
หุ้นสามัญ - บมจ. ปตท. น้ำมันและการค้าปลีก	6,048,410.00	7,425,360.88	0.00	0.00
รวม	<u>393,248,010.00</u>	<u>414,015,235.15</u>	<u>0.00</u>	<u>0.00</u>
บวก (หัก) ค่าเผื่อการปรับมูลค่าเงินลงทุน		(20,767,225.15)		0.00
รวม		<u>393,248,010.00</u>		<u>0.00</u>
- บริษัทหลักทรัพย์จัดการกองทุน ทาลิส จำกัด				
กองทุนรวมโครงสร้างพื้นฐาน				
โรงไฟฟ้าพระนครเหนือ	23,319,855.00	42,957,669.58	27,770,400.00	46,922,898.68
หุ้นสามัญ - บมจ. ธนาคารกรุงไทย	52,448,400.00	58,660,814.92	0.00	0.00
หุ้นสามัญ - บมจ. ปตท. สม.	40,009,500.00	43,638,403.78	35,442,750.00	41,243,018.40
หุ้นสามัญ - บมจ. ปตท.	152,194,200.00	166,576,445.10	141,003,450.00	166,576,445.10
หุ้นสามัญ - บมจ. ท่าอากาศยานไทย	122,380,200.00	135,928,526.28	78,561,500.00	81,385,778.49
หุ้นสามัญ - บมจ. ปตท. น้ำมันและการค้าปลีก	65,530,110.00	97,148,129.18	77,977,170.00	97,148,129.17
รวม	<u>455,882,265.00</u>	<u>544,909,988.84</u>	<u>360,755,270.00</u>	<u>433,276,269.84</u>
บวก (หัก) ค่าเผื่อการปรับมูลค่าเงินลงทุน		(89,027,723.84)		(72,520,999.84)
รวม		<u>455,882,265.00</u>		<u>360,755,270.00</u>
- บริษัทหลักทรัพย์จัดการกองทุน ทาลิส จำกัด (2)				
หุ้นสามัญ - บมจ. ธนาคารกรุงไทย	102,345,100.00	114,066,770.25	0.00	0.00
หุ้นสามัญ - บมจ. ปตท. สม.	118,636,200.00	126,326,272.60	100,804,900.00	113,495,063.20
หุ้นสามัญ - บมจ. ปตท.	14,582,600.00	14,698,329.88	49,571,550.00	49,316,701.28
หุ้นสามัญ - บมจ. ท่าอากาศยานไทย	182,640,200.00	206,875,470.42	187,056,600.00	196,060,416.86
หุ้นสามัญ - บมจ. ปตท. น้ำมันและการค้าปลีก	31,461,040.00	39,494,194.53	34,812,720.00	37,165,221.05
รวม	<u>449,665,140.00</u>	<u>501,461,037.68</u>	<u>372,245,770.00</u>	<u>396,037,402.39</u>
บวก (หัก) ค่าเผื่อการปรับมูลค่าเงินลงทุน		(51,795,897.68)		(23,791,632.39)
รวม		<u>449,665,140.00</u>		<u>372,245,770.00</u>

3. เงินลงทุน (ต่อ)

	ปี 2567		ปี 2566	
	บาท		บาท	
	มูลค่ายุติธรรม	ราคาทุน	มูลค่ายุติธรรม	ราคาทุน
- บริษัทหลักทรัพย์ ดาโอ (ประเทศไทย) จำกัด (มหาชน)				
กองทุนรวมโครงสร้างพื้นฐาน				
โรงไฟฟ้าพระนครเหนือ	55,492,515.00	101,459,435.54	63,081,235.00	105,822,949.54
หุ้นสามัญ - บมจ. ปตท. สผ.	0.00	0.00	63,902,300.00	69,904,977.39
หุ้นสามัญ - บมจ. ปตท.	159,684,400.00	170,822,445.05	147,942,900.00	170,822,445.05
หุ้นสามัญ - บมจ. ท่าอากาศยานไทย	153,473,050.00	161,487,525.51	88,004,500.00	91,156,928.25
หุ้นสามัญ - บมจ. ปตท. น้ำมันและการค้าปลีก	67,635,150.00	100,849,188.86	80,482,050.00	100,849,188.86
รวม	<u>436,285,115.00</u>	<u>534,618,594.96</u>	<u>443,412,985.00</u>	<u>538,556,489.09</u>
บวก (หัก) ค่าเผื่อการปรับมูลค่าเงินลงทุน		(98,333,479.96)		(95,143,504.09)
รวม		<u>436,285,115.00</u>		<u>443,412,985.00</u>
- บริษัทหลักทรัพย์จัดการกองทุน บางกอกแคปปิตอล จำกัด				
หุ้นสามัญ - บมจ. ปตท.	0.00	0.00	102,838,050.00	124,222,958.86
หุ้นสามัญ - บมจ. ปตท. น้ำมันและการค้าปลีก	0.00	0.00	42,406,170.00	52,160,045.80
หุ้นสามัญ - บมจ. ท่าอากาศยานไทย	0.00	0.00	305,605,300.00	294,467,605.81
รวม	<u>0.00</u>	<u>0.00</u>	<u>450,849,520.00</u>	<u>470,850,610.47</u>
บวก (หัก) ค่าเผื่อการปรับมูลค่าเงินลงทุน		0.00		(20,001,090.47)
รวม		<u>0.00</u>		<u>450,849,520.00</u>
รวม		<u>11,965,200,245.33</u>		<u>10,313,589,226.57</u>
เงินลงทุนที่ไม่อยู่ในความต้องการของตลาด				
พันธบัตรรัฐบาล		14,000,000.00		599,420,617.06
พันธบัตรรัฐวิสาหกิจ		301,051,592.01		50,011,329.05
ตั๋วเงินคลัง		0.00		300,000,000.00
รวม		<u>315,051,592.01</u>		<u>949,431,946.11</u>
รวมเงินลงทุนระยะสั้น		<u>12,280,251,837.34</u>		<u>11,263,021,172.68</u>



3. เงินลงทุน (ต่อ)

รายงานประจำปี 2566 ขุมยุทธศาสตร์องค์กรแห่งประเทศไทย จำกัด

	ปี 2567		ปี 2566	
	บาท		บาท	
	มูลค่ายุติธรรม	ราคาทุน	มูลค่ายุติธรรม	ราคาทุน
เงินลงทุนระยะยาว				
เงินลงทุนที่อยู่ในความต้องการของตลาด				
หุ้นสามัญ - บมจ. ธนาคารกรุงไทย	1,102,436,400.00	1,099,355,428.16	1,116,322,350.00	1,088,496,800.88
หุ้นสามัญ - บมจ. ปตท. สม.	475,799,400.00	531,942,917.93	457,354,450.00	517,918,307.05
หุ้นสามัญ - บมจ. ปตท.	16,811,143,600.00	21,330,585,675.53	15,295,014,000.00	20,965,255,711.54
หุ้นสามัญ - บมจ. ท่าอากาศยานไทย	2,090,556,950.00	2,238,433,260.73	1,770,967,200.00	1,751,221,353.44
หุ้นสามัญ - บมจ. ปตท. น้ำมันและการค้าปลีก	511,957,900.00	731,748,247.20	453,787,980.00	565,548,458.91
หุ้นกู้ - บมจ. ปตท.	663,621,540.00	666,000,000.00	657,872,698.00	666,000,000.00
หุ้นกู้ - บจก. แอดวานซ์ ไวร์เลส เน็ทเวอร์ค	0.00	0.00	10,266,170.00	10,139,973.38
หุ้นกู้ - บมจ. แอดวานซ์ อินโฟร์ เซอร์วิส	123,604,234.00	127,000,000.00	122,927,548.00	127,000,000.00
หุ้นกู้ - บมจ. ปูนซีเมนต์นครหลวง	0.00	0.00	20,244,440.00	20,028,546.48
หุ้นกู้ - บมจ. ช. การช่าง	154,972,166.00	158,000,000.00	162,411,588.00	166,000,000.00
หุ้นกู้ - บมจ. ดับบลิวเอชเอ คอร์ปอเรชั่น	182,825,712.00	184,000,000.00	181,511,400.00	184,000,000.00
หุ้นกู้ - บมจ. บ้านปู	2,367,870,775.00	2,338,810,960.08	3,035,683,676.00	2,978,917,511.33
หุ้นกู้ - บมจ. ไมเนอร์ อินเตอร์เนชั่นแนล	637,663,290.00	615,350,714.86	689,349,750.00	702,596,139.00
หุ้นกู้ - บมจ. เอ็ม บี เค	52,622,250.00	50,239,331.69	53,241,000.00	50,305,893.55
หุ้นกู้ - บมจ. ไทยยูเนี่ยน กรุ๊ป	205,329,000.00	200,000,000.00	208,691,000.00	200,000,000.00
หุ้นกู้ - บมจ. บีทีเอส กรุ๊ป โฮลดิ้งส์	1,047,523,377.90	1,037,805,990.71	774,290,849.50	778,457,915.67
หุ้นกู้ - บมจ. เจริญโภคภัณฑ์อาหาร	600,364,510.00	578,638,271.29	604,209,440.00	579,676,225.09
หุ้นกู้ - บมจ. ปตท. สม.	327,039,300.00	315,207,503.00	330,049,200.00	318,147,780.66
หุ้นกู้ - บมจ. ไทยออยล์	222,574,800.00	212,246,525.51	301,131,880.00	286,898,074.48



3. เงินลงทุน (ต่อ)

	ปี 2567		ปี 2566	
	บาท		บาท	
	มูลค่ายุติธรรม	ราคาทุน	มูลค่ายุติธรรม	ราคาทุน
หุ้นกู้ - บมจ. ไทยเบฟเวอเรจ	883,379,540.00	878,466,805.59	885,138,687.00	881,947,096.37
หุ้นกู้ - บมจ. อินโดรามา เวนเจอร์ส	2,087,543,187.00	2,078,260,937.85	2,348,251,360.00	2,331,506,912.14
หุ้นกู้ - บจก. น้ำตาลมิตรผล	848,544,075.00	854,702,232.15	943,758,000.00	957,201,417.28
หุ้นกู้ - บมจ. ทีทีที โกลบอล เคมิคอล	956,351,430.00	970,078,457.46	978,840,248.00	990,478,863.96
หุ้นกู้ - บมจ. ปูนซิเมนต์ไทย	196,475,744.80	196,200,000.00	282,093,148.60	281,200,000.00
หุ้นกู้ - บมจ. ศรีตรังแอโกรอินดัสทรี	360,426,324.00	354,000,000.00	415,411,714.00	414,000,000.00
หุ้นกู้ - บมจ. สีสั่งโฮซีบีซี (ไทย)	100,111,000.00	100,189,214.35	100,377,700.00	100,283,052.35
หุ้นกู้ - บมจ. บางจาก คอร์ปอเรชั่น	387,850,020.00	381,000,000.00	468,351,693.00	467,273,632.46
หุ้นกู้ - บมจ. ซีพี ออลล์	1,210,990,950.00	1,199,000,000.00	1,445,402,506.00	1,439,000,000.00
หุ้นกู้ - บมจ. บัตรกรุงไทย	247,078,080.00	240,000,000.00	248,303,520.00	240,000,000.00
หุ้นกู้ - บจก. ดีแทค ไตรเน็ต	1,640,030,751.00	1,632,657,758.82	1,699,213,300.00	1,675,578,686.66
หุ้นกู้ - บมจ. ทู คอร์ปอเรชั่น	258,304,650.00	250,000,000.00	0.00	0.00
หุ้นกู้ - บมจ. เอสพีซีจี แพคเกจจิ้ง	0.00	0.00	21,401,048.60	21,400,000.00
หุ้นกู้ - บมจ. ซีพีเอฟ (ประเทศไทย)	1,607,717,782.00	1,604,485,068.97	2,331,807,264.00	2,304,761,388.46
หุ้นกู้ - บมจ. ทางด่วนและรถไฟฟ้ากรุงเทพ	699,391,790.00	691,527,458.43	701,121,930.00	692,724,336.27
หุ้นกู้ - บมจ. เบอร์ลี่ ยุคเกอร์	359,019,400.00	350,000,000.00	360,395,470.00	350,000,000.00
หุ้นกู้ - บมจ. บริหารสินทรัพย์ กรุงเทพพาณิชย์	1,457,688,150.00	1,451,738,954.31	1,967,203,698.00	1,960,918,902.18
หุ้นกู้ - บมจ. บี.กริม เพาเวอร์	65,144,890.00	65,000,000.00	452,110,930.00	445,000,000.00
หุ้นกู้ - บมจ. พลังงานบริสุทธิ์	592,315,620.00	595,325,651.20	596,305,940.00	596,121,152.29
หุ้นกู้ - บมจ. กัลฟ์ เอ็นเนอร์จี ดีเวลลอปเม้นท์	485,266,683.00	483,000,000.00	447,615,030.00	450,000,000.00
หุ้นกู้ - บมจ. บ้านปู เพาเวอร์	268,444,280.00	269,768,080.39	273,549,380.00	270,962,972.57
หุ้นกู้ - บมจ. ระบบขนส่งมวลชนกรุงเทพ	244,612,750.00	250,000,000.00	247,852,000.00	250,000,000.00
หุ้นกู้ - บมจ. โกลบอล เพาเวอร์ ซินเนอร์ยี	262,108,945.00	255,000,000.00	180,666,850.00	175,000,000.00
หุ้นกู้ - บมจ. ศรีตรังโกลฟส์	105,187,200.00	104,288,805.14	106,418,400.00	104,785,577.94
หุ้นกู้ - บมจ. จัดการและพัฒนาทรัพยากรน้ำ ภาคตะวันออก	705,065,640.00	694,500,732.78	706,510,680.00	695,014,114.26
หุ้นกู้ - บมจ. เอเชียเซริมกิงส์ลิง	420,106,705.00	415,000,000.00	216,265,705.00	215,000,000.00

3. เงินลงทุน (ต่อ)

	ปี 2567		ปี 2566	
	บาท		บาท	
	มูลค่ายุติธรรม	ราคาทุน	มูลค่ายุติธรรม	ราคาทุน
หุ้นกู้ - บมจ. ทีพีโอโพลีน	50,040,450.00	50,000,000.00	49,947,150.00	50,000,000.00
หุ้นกู้ - บมจ. เอสซีจี เคมิคอลส์	579,987,290.00	579,415,359.54	483,634,108.00	477,301,079.62
หุ้นกู้ - บมจ. บี กริม เพาเวอร์	82,844,640.00	80,000,000.00	0.00	0.00
หุ้นกู้ - บจก. เอกชัยศิรินทร์วิวัฒน์	321,325,000.00	320,000,000.00	0.00	0.00
หุ้นกู้ - บมจ. บริหารสินทรัพย์สุขุมวิท	30,049,830.00	29,211,648.43	0.00	0.00
หุ้นกู้ - บมจ. เงินดีคลัง	458,733,256.00	454,000,000.00	0.00	0.00
รวม	45,550,041,257.70	50,292,181,992.10	45,203,274,079.70	50,794,067,876.27
บวก (หัก) ค่าเผื่อการปรับมูลค่าเงินลงทุน		(4,742,140,734.40)		(5,590,793,796.57)
รวม		45,550,041,257.70		45,203,274,079.70
เงินลงทุนที่ไม่อยู่ในความต้องการของตลาด				
หุ้นกู้ - บมจ. การบินไทย		1,913,748,336.78		1,914,778,333.01
พันธบัตรรัฐบาล		4,207,156,078.84		4,175,614,891.50
พันธบัตรรัฐวิสาหกิจ		1,956,326,303.96		2,269,540,669.08
หุ้นสามัญ บมจ. สหประกันชีวิต		400,000.00		400,000.00
หุ้นสามัญ บจก. เวบแคช		0.00		3,500,000.00
รวม		8,077,630,719.58		8,363,833,893.59
หัก ค่าเผื่อการปรับมูลค่าหุ้นสามัญ บจก. เวบแคช		0.00		(3,500,000.00)
ค่าเผื่อการปรับมูลค่าหุ้นกู้ - บมจ. การบินไทย		(286,650,000.00)		(191,100,000.00)
รวม		7,790,980,719.58		8,169,233,893.59
รวมเงินลงทุนระยะยาว		53,341,021,977.28		53,372,507,973.29
รวมเงินลงทุน		65,621,273,814.62		64,635,529,145.97

การลงทุนดังกล่าวเป็นไปตามมาตรา 62 แห่งพระราชบัญญัติสหกรณ์ พ.ศ. 2542 และประกาศคณะกรรมการพัฒนาการสหกรณ์แห่งชาติ พ.ศ. 2563 เรื่อง ข้อกำหนดการฝากหรือลงทุนอย่างอื่นของสหกรณ์



เงินลงทุนในหุ้นกู้ บริษัท การบินไทย จำกัด (มหาชน) ได้มีการเปลี่ยนแปลงตามคำสั่งศาลล้มละลายกลางให้ฟื้นฟูกิจการเมื่อวันที่ 14 กันยายน 2563 และคำสั่งเห็นชอบด้วยแผนฟื้นฟูกิจการของบริษัท การบินไทย จำกัด (มหาชน) เมื่อวันที่ 15 มิถุนายน 2564 โดยมีรายละเอียดเกี่ยวกับแผนฟื้นฟูกิจการที่มีผลกระทบต่อชุมชนสหกรณ์ฯ ดังนี้

ลำดับที่	วันที่ซื้อหุ้นกู้	รายละเอียด			ราคามูลค่าหุ้นกู้ ตามบัญชี	ค่าเผื่อการปรับ มูลค่า	วันครบ กำหนดได้ก่อน เดิม	วันครบกำหนดได้ ตอนใหม่ตาม แผนฟื้นฟูกิจการ	ดอกเบี้ยค้างพักตาม แผนฟื้นฟูกิจการ
		จำนวนหน่วย	มูลค่าที่ตราไว้ (ต่อหน่วย)	มูลค่ารวมทั้งสิ้น					
1	13 พ.ค. 54	200,000.00	1,000.00	200,000,000.00	200,000,000.00	10,000,000.00	13 พ.ค.64	13 พ.ค.72	7,643,835.62
2	16 ก.พ. 55	70,000.00	1,000.00	70,000,000.00	70,000,000.00	3,500,000.00	16 ก.พ. 65	16 ก.พ. 73	2,675,342.47
3	11 ต.ค. 55	90,000.00	1,000.00	90,000,000.00	90,000,000.00	4,500,000.00	10 ต.ค. 65	10 ต.ค. 73	3,439,726.03
4	30 ส.ค. 56	30,000.00	1,000.00	30,000,000.00	30,000,000.00	1,500,000.00	30 เม.ย. 68	30 เม.ย. 76	1,146,575.34
5	30 ส.ค. 56	50,000.00	1,000.00	50,000,000.00	50,000,000.00	2,500,000.00	30 ส.ค.63	30 ส.ค. 71	1,910,958.90
6	30 ส.ค. 56	70,000.00	1,000.00	70,000,000.00	70,000,000.00	3,500,000.00	30 ส.ค. 66	30 ส.ค. 74	2,675,342.47
7	07 ก.พ. 57	80,000.00	1,000.00	80,000,000.00	80,000,000.00	4,000,000.00	07 ก.พ. 67	07 ก.พ. 75	3,057,534.25
8	26 ธ.ค. 57	35,000.00	1,000.00	35,000,000.00	35,000,000.00	1,750,000.00	26 ธ.ค. 64	26 ธ.ค. 72	1,337,671.23
9	30 เม.ย. 58	80,000.00	1,000.00	80,000,000.00	80,000,000.00	4,000,000.00	30 เม.ย. 65	30 เม.ย. 73	3,057,534.25
10	30 ก.ค.58	20,000.00	1,000.00	20,000,000.00	20,000,000.00	1,000,000.00	09 ก.ย. 65	09 ก.ย. 73	764,383.56
11	30 ก.ค.58	50,000.00	1,000.00	50,000,000.00	50,000,000.00	2,500,000.00	30 ก.ย. 68	30 ก.ย. 76	1,910,958.90
12	23 ธ.ค. 59	80,000.00	1,000.00	80,000,000.00	80,000,000.00	4,000,000.00	23 ธ.ค. 69	23 ธ.ค. 77	3,057,534.25
13	23 ธ.ค. 59	200,000.00	1,000.00	200,000,000.00	200,000,000.00	10,000,000.00	23 ธ.ค. 71	23 ธ.ค. 79	7,643,835.62
14	23 มี.ย. 60	290,000.00	1,000.00	290,000,000.00	290,000,000.00	14,500,000.00	23 มี.ย. 70	23 มี.ย. 78	11,083,561.64
15	23 มี.ย. 60	10,000.00	1,000.00	10,000,000.00	10,000,000.00	500,000.00	23 มี.ย. 67	23 มี.ย. 75	382,191.78
16	26 มี.ย. 60	376,000.00	1,000.00	376,000,000.00	376,000,000.00	18,800,000.00	23 มี.ย. 75	23 มี.ย. 83	14,370,410.96
17	23 มี.ย. 60	180,000.00	1,000.00	180,000,000.00	180,000,000.00	9,000,000.00	16 ส.ค. 73	16 ส.ค. 81	6,879,452.05
รวม				1,911,000,000.00	1,911,000,000.00	95,550,000.00			73,036,849.32

ชุมชนสหกรณ์ฯ ได้นำเงินลงทุนบางส่วนไปค้าประกันวงเงินสินเชื่อที่ได้รับจากสถาบันการเงิน (ตามหมายเหตุ 11)

ข้อมูลหุ้น

ณ วันที่ 31 มีนาคม 2567 ชุมชนสหกรณ์ฯ มีเงินลงทุนที่นำไปค้าประกันเงินเบิกเกินบัญชีธนาคารและเงินกู้ยืมโดยการออก ตั๋วสัญญาใช้เงินกับธนาคารต่าง ๆ จำนวน 9 ธนาคาร คิดเป็นเงินรวมทั้งสิ้น 25,170,500,000.00 บาท โดยมีรายละเอียดดังนี้

1. บมจ. ธนาคารกรุงเทพ วงเงินกู้ยืม 215,000,000.00 บาท

ลำดับที่	รายชื่อเงินลงทุน	มูลค่า (บาท)
1	หุ้นกู้ บมจ. ซีพี ออลล์	300,000,000.00
รวม		300,000,000.00

2. บมจ. ธนาคารกรุงไทย วงเงินกู้ยืม 8,505,000,000.00 บาท

ลำดับที่	รายชื่อเงินลงทุน	มูลค่า (บาท)
1	หุ้นกู้ บมจ. กัลฟ์เอ็นเนอร์จี้ดีเวลลอปเม้นท์	33,000,000.00
2	หุ้นกู้ บมจ. อินโครามา เวเนเจอร์ส	1,530,000,000.00
3	หุ้นกู้ บจก. น้ำตาลมิตรผล	550,000,000.00
4	หุ้นกู้ บมจ. เจริญโภคภัณฑ์อาหาร	290,000,000.00
5	หุ้นกู้ บมจ. ไทยออยล์	150,000,000.00
6	หุ้นกู้ บมจ. ซีพี ออลล์	200,000,000.00
7	หุ้นกู้ บมจ. ไมเนอร์ อินเตอร์เนชั่นแนล	400,000,000.00
8	หุ้นกู้ บมจ. ลิสซิ่งไอซีบีซี (ไทย)	100,000,000.00
9	หุ้นกู้ บมจ. ทางด่วนและรถไฟฟ้ากรุงเทพ	400,000,000.00
10	หุ้นกู้ บมจ. ซีพีเอฟ (ประเทศไทย)	200,000,000.00
11	หุ้นกู้ บมจ. ปตท.สำรวจและผลิตปิโตรเลียม	200,000,000.00
12	หุ้นกู้ บมจ. บ้านปู	981,000,000.00
13	หุ้นกู้ บมจ. บริหารสินทรัพย์ กรุงเทพพาณิชย์	375,000,000.00
14	หุ้นกู้ บมจ. ดีแทค ไตรเน็ต	795,000,000.00
15	หุ้นกู้ บมจ. บี.กริม เพาเวอร์	80,000,000.00
16	หุ้นกู้ บมจ. บีทีเอส กรุ๊ป โฮลดิ้งส์	442,500,000.00
17	หุ้นกู้ บมจ. บางจาก คอร์ปอเรชั่น	381,000,000.00
18	หุ้นกู้ บมจ. เบอร์ลี่ ยุคเกอร์	190,000,000.00
19	หุ้นกู้ บมจ. ไทยเบฟเวอเรจ	800,000,000.00
20	หุ้นกู้ บมจ. พีทีที โกลบอล เคมิคอล	496,000,000.00
21	หุ้นกู้ บมจ.จัดการและพัฒนาทรัพยากรน้ำภาคตะวันออก	500,000,000.00
22	หุ้นกู้ บมจ.พลังงานบริสุทธิ์	380,000,000.00
23	หุ้นกู้ บมจ.โกลบอล เพาเวอร์ ซินเนอร์ยี	255,000,000.00
24	หุ้นกู้ บมจ.เอเชียเซเว่นกิงดิสซิ่ง	200,000,000.00
25	หุ้นกู้ บมจ.เงินดีดิสโก้	454,000,000.00
26	หุ้นกู้ บมจ.ทีพีโอ โพลีน	50,000,000.00
27	พันธบัตรการไฟฟ้าฝ่ายผลิตแห่งประเทศไทย	800,000,000.00
28	พันธบัตรการไฟฟ้าส่วนภูมิภาค	100,000,000.00
29	พันธบัตรรัฐวิสาหกิจ	500,000,000.00
	รวม	11,832,500,000.00

3. บมจ. ธนาคารกรุงศรีอยุธยา วงเงินกู้ยืม 4,410,000,000.00 บาท

ลำดับที่	รายชื่อเงินลงทุน	มูลค่า (บาท)
1	หุ้นกู้ บมจ. เอ็ม บี เค	50,000,000.00
2	หุ้นกู้ บมจ. อินโดรามา เวนเจอร์ส	550,000,000.00
3	หุ้นกู้ บมจ. บ้านปู	240,000,000.00
4	หุ้นกู้ บมจ. ซีพีเอฟ (ประเทศไทย)	180,000,000.00
5	หุ้นกู้ บมจ. ดีแทค ไตรเนต	280,000,000.00
6	หุ้นกู้ บมจ. เบอร์ลี่ ยุคเกอร์	160,000,000.00
7	หุ้นกู้ บมจ. บางจาก ปิโตรเลียม	40,000,000.00
8	หุ้นกู้ บมจ. บริหารสินทรัพย์ กรุงเทพพาณิชย์	1,515,000,000.00
9	หุ้นกู้ บมจ. แอดวานซ์ อินโฟร์ เซอร์วิส	127,000,000.00
10	หุ้นกู้ บมจ. ระบบขนส่งมวลชนกรุงเทพ	250,000,000.00
11	หุ้นกู้ บมจ. ศรีตรังอินโอรอินดัสทรี	122,000,000.00
12	หุ้นกู้ บมจ. ไทยเบฟเวอเรจ	48,000,000.00
13	หุ้นกู้ บมจ. ปตท.	266,000,000.00
14	หุ้นกู้ บมจ. กัลฟ์เอ็นเนอร์จี้ดีเวลลอปเม้นท์	300,000,000.00
15	พันธบัตรรัฐบาล	600,000,000.00
16	พันธบัตรรัฐบาลออมทรัพย์พิเศษ	500,000,000.00
รวม		5,228,000,000.00

4. บมจ. ธนาคารกสิกรไทย วงเงินกู้ยืม 447,400,000.00 บาท

ลำดับที่	รายชื่อเงินลงทุน	มูลค่า (บาท)
1	หุ้นกู้ บมจ. ซีพีเอฟ (ประเทศไทย)	100,000,000.00
2	หุ้นกู้ บมจ. ซีพี ออลล์	100,000,000.00
3	หุ้นกู้ บมจ. ทางด่วนและรถไฟฟ้ากรุงเทพ	130,000,000.00
4	หุ้นกู้ บมจ. ข.การช่าง	98,000,000.00
5	หุ้นกู้ บมจ. กัลฟ์เอ็นเนอร์จี้ดีเวลลอปเม้นท์	150,000,000.00
รวม		578,000,000.00

5. บมจ. ธนาคารทหารไทยธนชาติ วงเงินกู้ยืม 2,134,000,000.00 บาท

ลำดับที่	รายชื่อเงินลงทุน	มูลค่า (บาท)
1	หุ้นกู้ บมจ. บ้านปู	340,000,000.00
2	หุ้นกู้ บมจ. ไทยออยล์	60,000,000.00
3	หุ้นกู้ บมจ. ดีแทค ไตรเนต	30,000,000.00
4	หุ้นกู้ บมจ. น้ำตาลมิตรผล	35,000,000.00
5	พันธบัตรองค์การขนส่งมวลชนกรุงเทพ	500,000,000.00
6	หุ้นกู้ บมจ. ปูนซิเมนต์ไทย	120,000,000.00
7	หุ้นกู้ บมจ. ศรีตรังแอโกรอินดัสทรี	60,000,000.00
8	หุ้นกู้ บมจ. ดับบลิวเอชเอ คอร์ปอเรชั่น	184,000,000.00
9	หุ้นกู้ บมจ. บีทีเอส กรุ๊ป โฮลดิ้งส์	200,000,000.00
10	หุ้นกู้ บมจ. เอเชียเซริมกิงสิสซิง	215,000,000.00
11	หุ้นกู้ ธนาคารออมสิน	100,000,000.00
12	พันธบัตรการไฟฟ้าฝ่ายผลิตแห่งประเทศไทย	200,000,000.00
13	พันธบัตรธนาคารเพื่อการเกษตรและสหกรณ์การเกษตร	300,000,000.00
	รวม	2,344,000,000.00

6. บมจ. ธนาคารไทยพาณิชย์ วงเงินกู้ยืม 2,507,000,000.00 บาท

ลำดับที่	รายชื่อเงินลงทุน	มูลค่า (บาท)
1	หุ้นกู้ บมจ. เจริญโภคภัณฑ์อาหาร	150,000,000.00
2	หุ้นกู้ บมจ. ซีพีเอฟ (ประเทศไทย)	824,000,000.00
3	หุ้นกู้ บมจ. บ้านปู	690,000,000.00
4	หุ้นกู้ บมจ. ไทยยูเนียน กรุ๊ป	200,000,000.00
5	หุ้นกู้ บมจ. น้ำตาลมิตรผล	160,000,000.00
6	หุ้นกู้ บมจ. บัตรกรุงไทย	240,000,000.00
7	หุ้นกู้ บมจ. พีทีที โกลบอล เคมิคอล	100,000,000.00
8	หุ้นกู้ บมจ. ปตท.สำรวจและผลิตปิโตรเลียม	100,000,000.00
9	หุ้นกู้ บมจ. อินโดรามา เวนเจอร์ส	247,000,000.00
10	พันธบัตรรัฐบาล	400,000,000.00
	รวม	3,111,000,000.00

7. บมจ. ธนาคารแลนด์ แอนด์ เฮ้าส์ วงเงินกู้ยืม 200,000,000.00 บาท

ลำดับที่	รายชื่อเงินลงทุน	มูลค่า (บาท)
1	หุ้นกู้ บมจ. เจริญโภคภัณฑ์อาหาร	130,000,000.00
2	หุ้นกู้ บมจ. ซีพี ออลล์	200,000,000.00
	รวม	330,000,000.00

8. บมจ. ธนาคารไอซีบีซี (ไทย) วงเงินกู้ยืม 500,000,000.00 บาท

ลำดับที่	รายชื่อเงินลงทุน	มูลค่า (บาท)
1	หุ้นกู้ บมจ. ซีพี ออลล์	200,000,000.00
2	หุ้นกู้ บมจ. บ้านปู	400,000,000.00
3	หุ้นกู้ บมจ. ปตท.	150,000,000.00
	รวม	750,000,000.00

9. บมจ. ธนาคารธนาคารยูโอบี วงเงินกู้ยืม 700,000,000.00 บาท

ลำดับที่	รายชื่อเงินลงทุน	มูลค่า (บาท)
1	พันธบัตรรัฐบาล	730,000,000.00
	รวม	730,000,000.00

4. เงินให้กู้ยืม - สุทธิ ประกอบด้วย

	ปี 2567		ปี 2566	
	บาท		บาท	
	ระยะสั้น	ระยะยาว	ระยะสั้น	ระยะยาว
เงินให้กู้ยืม - ปกติ				
เงินให้สหกรณ์สมาชิก - ระยะสั้น	10,497,620,508.29	0.00	1,951,827,400.29	0.00
เงินให้สหกรณ์สมาชิก - ระยะปานกลาง	12,941,298,469.99	36,445,802,666.99	3,280,645,993.15	41,477,612,190.25
เงินให้สหกรณ์สมาชิก - ระยะยาว	1,665,001,461.27	12,393,253,379.01	2,303,849,434.51	13,279,519,224.40
รวมเงินให้กู้ยืม - ปกติ	25,103,920,439.55	48,839,056,046.00	7,536,322,827.95	54,757,131,414.65

4. เงินให้กู้ยืม - สุทธิ ประกอบด้วย

	ปี 2567		ปี 2566	
	บาท		บาท	
	ระยะสั้น	ระยะยาว	ระยะสั้น	ระยะยาว
ลูกหนี้อื่นอันมีมูลหนี้ที่เกิดจากการให้เงินกู้				
ลูกหนี้ตามคำพิพากษา	13,570,037.72	0.00	14,641,388.77	0.00
หัก ค่าเผื่อหนี้สงสัยจะสูญ	10,596,347.72	0.00	11,667,698.77	0.00
ลูกหนี้ตามคำพิพากษา - สุทธิ	2,973,690.00	0.00	2,973,690.00	0.00
เงินให้กู้ยืม - สุทธิ	25,106,894,129.55	48,839,056,046.00	7,539,296,517.95	54,757,131,414.65

5. ลูกหนี้อื่น ประกอบด้วย

	ปี 2567		ปี 2566	
	บาท		บาท	
	ระยะสั้น	ระยะยาว	ระยะสั้น	ระยะยาว
ลูกหนี้ค่าแบบพิมพ์และอื่นๆ	1,373,564.54	0.00	986,400.14	0.00
ลูกหนี้เงินกู้ยืมสวัสดิการเจ้าหน้าที่	10,468,309.08	62,258,726.63	10,402,609.04	65,370,916.20
รวม	11,841,873.62	62,258,726.63	11,389,009.18	65,370,916.20

6. ดอกเบี้ยค้างรับ ประกอบด้วย

	ปี 2567	ปี 2566
	บาท	บาท
ดอกเบี้ยเงินฝากธนาคารค้างรับ	1,164.58	1,050.10
ดอกเบี้ยเงินลงทุนค้างรับ	44,169,068.48	45,978,054.82
ดอกเบี้ยหุ้นกู้ค้างรับ	254,583,840.70	309,801,876.33
ดอกเบี้ยค้างรับ - กองทุนส่วนบุคคล บลจ. เอ็ม เอ็ม ซี	22,268,593.85	13,035,911.68
ดอกเบี้ยค้างรับ - กองทุนส่วนบุคคล บลจ. ไทยพาณิชย์	32,769,857.20	20,525,275.17
ดอกเบี้ยค้างรับ - กองทุนส่วนบุคคล บลจ. ยูโอบี	41,455,747.50	29,643,836.78
ดอกเบี้ยค้างรับ - กองทุนส่วนบุคคล บลจ. แลนด์ แอนด์ เฮ้าส์	13,214,482.94	17,575,405.36
ดอกเบี้ยค้างรับ - กองทุนส่วนบุคคล บลจ. กรุงศรี	18,891,789.23	9,296,911.19
ดอกเบี้ยค้างรับ - กองทุนส่วนบุคคล บลจ. บางกอกแคปปิตอล	0.00	2,606,129.01
ดอกเบี้ยค้างรับ - กองทุนส่วนบุคคล บลจ. วรรณ	22,617,742.71	11,380,537.13
ดอกเบี้ยค้างรับ - กองทุนส่วนบุคคล บลจ. ทาลิส	12,290,519.67	8,373,199.20
ดอกเบี้ยค้างรับ - กองทุนส่วนบุคคล บลจ. ดาโอ (ประเทศไทย)	6,666,256.54	4,690,042.35
รวม	468,929,063.40	472,908,229.12

7. สินทรัพย์หมุนเวียนอื่น - สุทธิ ประกอบด้วย

	ปี 2567	ปี 2566
	บาท	บาท
ผลตอบแทนจากการลงทุนค้างรับ	617,435,700.00	357,707,950.00
แบบพิมพ์และอื่นๆ จำหน่ายคงเหลือ	1,699,723.53	2,021,225.80
เครื่องเขียนแบบพิมพ์และวัสดุคงเหลือ	264,494.57	289,712.76
ค่าเบี้ยประกันภัยจ่ายล่วงหน้า	99,248.80	101,032.87
เงินรอเรียกคืน	892,011.10	892,011.55
ค่าใช้จ่ายจ่ายล่วงหน้า	579,781.92	165,403.26
เงินทดรองจ่ายดำเนินคดี	0.00	462,386.00
เงินกองทุนกลาง	487,131.19	481,562.87
เงินกองทุนที่หักสิทธิอันชอบธรรม	19,277.27	19,184.39
เงินจ่ายล่วงหน้า - จอห์นกุ๋	3,000,000.00	0.00
ภาษีมูลค่าเพิ่มชำระเกิน	72,563.06	0.00
รายได้ค้างรับ	77,350.00	1,154,700.00
รวม	624,627,281.44	363,295,169.50
หัก ค่าเผื่อนี้สงสัยจะสูญ - รายได้ค้างรับ	0.00	1,077,152.00
สินทรัพย์หมุนเวียนอื่น - สุทธิ	624,627,281.44	362,218,017.50

8. ที่ดิน อาคารและอุปกรณ์ - สุทธิ ประกอบด้วย

	ปี 2567	ปี 2566
	บาท	บาท
ที่ดิน		
ถนนนครินทร์ (พระราม 5)	133,978,000.00	133,978,000.00
จังหวัดเพชรบุรี	6,500,000.00	6,500,000.00
อาคารและสิ่งปลูกสร้าง		
ถนนนครินทร์ - พระราม 5	231,344,127.35	230,422,429.35
ถนนนครินทร์ - พระราม 5 (ระบบไฟฟ้า)	486,850.00	486,850.00
จังหวัดเพชรบุรี (รั้ว)	1,364,457.00	1,364,457.00
ป้ายชื่อ (หน้าอาคาร)	1,654,940.00	1,654,940.00
หลังคาที่จอดรถ	3,609,721.00	3,609,721.00

8. ที่ดิน อาคารและอุปกรณ์ - สุทธิ (ต่อ)

	ปี 2567	ปี 2566
	บาท	บาท
ยานพาหนะ	4,369,555.00	4,369,555.00
เครื่องใช้สำนักงาน	47,699,591.86	46,218,865.03
รวม	431,007,242.21	428,604,817.38
หัก ค่าเสื่อมราคาสะสม		
อาคารและสิ่งปลูกสร้าง	172,142,171.23	160,310,189.53
ยานพาหนะ	4,266,917.86	4,054,430.24
เครื่องใช้สำนักงาน	44,545,331.34	42,784,833.88
รวมค่าเสื่อมราคาสะสม	220,954,420.43	207,149,453.65
ที่ดิน อาคารและอุปกรณ์ - สุทธิ	210,052,821.78	221,455,363.73

9. สินทรัพย์ไม่มีตัวตน ประกอบด้วย

	ปี 2567	ปี 2566
	บาท	บาท
ระบบพัฒนางานคอมพิวเตอร์ตัดจ่าย	2,420,654.71	759,412.77
ค่าพัฒนาระบบงานคอมพิวเตอร์ระหว่างดำเนินการ	100,757,232.00	102,267,232.00
รวม	103,177,886.71	103,026,644.77

ส่วนหนึ่งของค่าพัฒนาระบบงานคอมพิวเตอร์ระหว่างดำเนินการ จำนวน 99,867,232 บาท เป็นค่าออกแบบ พัฒนา และติดตั้งโปรแกรมระบบงาน สหกรณ์ออมทรัพย์เพื่อสหกรณ์สมาชิกและบริการระบบเทคโนโลยีสารสนเทศ ปัจจุบันที่ประชุมคณะกรรมการดำเนินการ ชุดที่ 51 ครั้งที่ 14 วันที่ 29 มีนาคม 2567 มีมติเห็นชอบมอบผู้เชี่ยวชาญเฉพาะด้านเทคโนโลยีสารสนเทศ ศึกษาแนวทางการติดตั้งโปรแกรมฯ ที่ บริษัท เมโทรซิสเต็มส์คอร์ปอเรชั่น จำกัด (มหาชน) ส่งมอบ จำนวน 4 งวด

10. สินทรัพย์ไม่หมุนเวียนอื่น ประกอบด้วย

	ปี 2567	ปี 2566
	บาท	บาท
เงินประกันการใช้ไฟฟ้า	283,400.00	283,400.00
เงินประกันการใช้น้ำประปา	10,000.00	10,000.00
เงินประกันการให้บริการไปรษณีย์	10,000.00	10,000.00
เงินมัดจำ	7,200.00	7,200.00
รวม	310,600.00	310,600.00

11. เงินเบิกเกินบัญชีธนาคารและเงินกู้ยืมระยะสั้น ประกอบด้วย

	ปี 2567	ปี 2566
	บาท	บาท
ตั๋วสัญญาใช้เงินธนาคารกรุงไทย จำกัด (มหาชน)	1,100,000,000.00	0.00
ตั๋วสัญญาใช้เงินธนาคารกสิกรไทย จำกัด (มหาชน)	300,000,000.00	0.00
ตั๋วสัญญาใช้เงินธนาคารทหารไทยธนชาติ จำกัด (มหาชน)	1,500,000,000.00	0.00
ตั๋วสัญญาใช้เงินธนาคารกรุงศรีอยุธยา จำกัด (มหาชน)	2,700,000,000.00	0.00
ตั๋วสัญญาใช้เงินธนาคารไอซีบีซี (ไทย) จำกัด (มหาชน)	0.00	300,000,000.00
ตั๋วสัญญาใช้เงินธนาคารยูโอบี จำกัด (มหาชน)	700,000,000.00	700,000,000.00
รวม	6,300,000,000.00	1,000,000,000.00

ณ วันที่ 31 มีนาคม 2567 ชุมชนสหกรณ์ฯ มีวงเงินเบิกเกินบัญชีธนาคารและเงินกู้ยืมระยะสั้นโดยการออกตั๋วสัญญาใช้เงิน โดยมีรายละเอียดดังนี้

1. เงินเบิกเกินบัญชีธนาคารและเงินกู้ยืมระยะสั้นโดยการออกตั๋วสัญญาใช้เงิน

- ธนาคารกรุงเทพ จำกัด (มหาชน)

เงินเบิกเกินบัญชีธนาคาร วงเงิน 5,000,000.00 บาท และเงินกู้ยืมระยะสั้นโดยการออกตั๋วสัญญาใช้เงิน วงเงิน 210,000,000.00 บาท โดยมีหุ้นกู้มูลค่า 300,000,000.00 บาท เป็นหลักประกัน ณ วันที่ 31 มีนาคม 2567 ไม่มียอดคงเหลือ

- ธนาคารกรุงไทย จำกัด (มหาชน)

เงินเบิกเกินบัญชีธนาคาร วงเงิน 5,000,000.00 บาท และเงินกู้ยืมระยะสั้นโดยการออกตั๋วสัญญาใช้เงิน วงเงิน 8,500,000,000.00 บาท โดยมีพันธบัตรและหุ้นกู้มูลค่า 11,832,500,000.00 บาท เป็นหลักประกัน ณ วันที่ 31 มีนาคม 2567 มียอดคงเหลือ 1,100,000,000.00 บาท

- ธนาคารกสิกรไทย จำกัด (มหาชน)

เงินเบิกเกินบัญชีธนาคาร วงเงิน 20,000,000.00 บาท และเงินกู้ยืมระยะสั้นโดยการออกตั๋วสัญญาใช้เงิน วงเงิน 427,400,000.00 บาท โดยมีหุ้นกู้มูลค่า 578,000,000.00 บาท เป็นหลักประกัน ณ วันที่ 31 มีนาคม 2567 มียอดคงเหลือ 300,000,000.00 บาท

- ธนาคารทหารไทยธนชาติ จำกัด (มหาชน)

เงินเบิกเกินบัญชีธนาคาร วงเงิน 10,000,000.00 บาท และเงินกู้ยืมระยะสั้นโดยการออกตั๋วสัญญาใช้เงิน วงเงิน 2,124,000,000.00 บาท โดยมีพันธบัตรและหุ้นกู้มูลค่า 2,344,000,000.00 บาท เป็นหลักประกัน ณ วันที่ 31 มีนาคม 2567 มียอดคงเหลือ 1,500,000,000.00 บาท

- ธนาคารไทยพาณิชย์ จำกัด (มหาชน)

เงินเบิกเกินบัญชีธนาคาร วงเงิน 25,000,000.00 บาท และเงินกู้ยืมระยะสั้นโดยการออกตั๋วสัญญาใช้เงิน วงเงิน 2,482,000,000.00 บาท โดยมีพันธบัตรและหุ้นกู้มูลค่า 3,111,000,000.00 บาท เป็นหลักประกัน ณ วันที่ 31 มีนาคม 2567 ไม่มียอดคงเหลือ

2. เงินกู้ยืมระยะสั้นโดยการออกตั๋วสัญญาใช้เงิน

- ธนาคารกรุงศรีอยุธยา จำกัด (มหาชน)
วงเงิน 4,410,000,000.00 บาท โดยมีพันธบัตรและหุ้นกู้มูลค่า 5,228,000,000.00 บาท เป็นหลักประกัน ณ วันที่ 31 มีนาคม 2567 มียอดคงเหลือ 2,700,000,000.00 บาท
- ธนาคารแลนด์ แอนด์ เฮ้าส์ จำกัด (มหาชน)
วงเงิน 200,000,000.00 บาท โดยมีหุ้นกู้มูลค่า 330,000,000.00 บาท เป็นหลักประกัน ณ วันที่ 31 มีนาคม 2567 ไม่มียอดคงเหลือ
- ธนาคารไอซีบีซี (ไทย) จำกัด (มหาชน)
วงเงิน 500,000,000.00 บาท โดยมีหุ้นกู้มูลค่า 750,000,000.00 บาท เป็นหลักประกัน ณ วันที่ 31 มีนาคม 2567 ไม่มียอดคงเหลือ
- ธนาคารยูโอบี จำกัด (มหาชน)
วงเงิน 700,000,000.00 บาท โดยมีพันธบัตรมูลค่า 730,000,000.00 บาท เป็นหลักประกัน ณ วันที่ 31 มีนาคม 2567 มียอดคงเหลือ 700,000,000.00 บาท

12. หนี้สินหมุนเวียนอื่น ประกอบด้วย

	ปี 2567	ปี 2566
	บาท	บาท
ส่วนลดแบบทิพย์และอื่นๆ ค้างจ่าย	12,196.10	12,196.10
ค่าใช้จ่ายค้างจ่าย	2,472,121.53	5,470,765.75
เงินรอจ่ายคืน	1,966,484.57	1,345,171.81
เงินรอจ่ายคืนค่าหุ้น	62,205.58	55,205.58
เงินรอจ่ายคืนเงินปันผลและเงินเฉลี่ยคืน	113,232.50	113,232.50
เงินรอการตรวจสอบ	1,692,100.48	1,351,973.48
ค่าบริการจัดการกองทุนส่วนบุคคลค้างจ่าย	1,005,589.64	1,027,233.65
ภาษีหัก ณ ที่จ่ายรอนำส่ง	514,135.56	472,604.29
ภาษีมูลค่าเพิ่มรอนำส่ง	0.00	5,294.33
เงินประกันสังคมรอนำส่ง	54,750.00	56,250.00
เงินรับล่วงหน้า	289,719.69	45,794.41
ดอกเบี้ยเงินลงทุนรับล่วงหน้า	0.00	395,467.88
เจ้าหนี้ค่าก่อสร้างและปรับปรุงอาคาร	7,288,200.00	882,750.00
เจ้าหนี้ค่าพัฒนาระบบงานคอมพิวเตอร์ ซอส.	400,000.00	0.00
กองทุนกลาง	487,131.19	481,562.87
กองทุนพิทักษ์สิทธิอันชอบธรรม	19,277.27	19,184.39
รวม	16,377,144.11	11,734,687.04



13. ทุนสะสมตามข้อบังคับ ระเบียบ และอื่นๆ ประกอบด้วย

	ปี 2567	ปี 2566
	บาท	บาท
ทุนส่งเสริมสวัสดิการเจ้าหน้าที่	109,511,442.45	99,711,888.10
ทุนรับโอนหุ้น	389,888,000.00	379,097,000.00
ทุนรักษาระดับอัตราเงินปันผล	251,219,612.78	221,219,612.78
ทุนเพื่อการศึกษา อบรม และสาธารณประโยชน์	108,946,228.68	97,779,138.64
รวม	859,565,283.91	797,807,639.52

14. กำไร (ขาดทุน) จากเงินลงทุนที่ยังไม่เกิดขึ้น ประกอบด้วย

	ปี 2567	ปี 2566
	บาท	บาท
ยอดยกมาต้นปี	(6,741,758,101.35)	(2,495,208,180.31)
การเปลี่ยนแปลงในระหว่างปี	799,101,459.50	(4,246,549,921.04)
ยอดคงเหลือปลายปี	(5,942,656,641.85)	(6,741,758,101.35)

15. การดำรงสินทรัพย์สภาพคล่องของชุมนุมสหกรณ์ฯ

ชุมนุมสหกรณ์ฯ ดำรงสินทรัพย์สภาพคล่อง ณ วันสิ้นปี เป็นไปตามกฎกระทรวง ว่าด้วยการดำรงสินทรัพย์สภาพคล่อง พ.ศ. 2550 และตามประกาศกระทรวงเกษตรและสหกรณ์ เรื่อง การกำหนดอัตราการค้าสินทรัพย์สภาพคล่องของสหกรณ์ ลงวันที่ 31 ตุลาคม พ.ศ. 2550 ซึ่งกำหนดให้สหกรณ์ดำรงสินทรัพย์สภาพคล่องไม่ต่ำกว่าร้อยละหนึ่งของยอดเงินฝากทั้งหมด โดย ณ วันที่ 31 มีนาคม 2567 ชุมชุมสหกรณ์ฯ ดำรงสินทรัพย์สภาพคล่องไว้ในอัตราร้อยละ 2.84

16. หนี้สินที่อาจเกิดขึ้นและคืบความ

ข้อพิพาทระหว่าง ชุมชุมสหกรณ์ฯ กับ บริษัท เมโทรซิสเต็มส์คอร์ปอเรชั่น จำกัด (มหาชน) ความเดิม ชุมชุมสหกรณ์ฯ ได้ทำสัญญาจ้างบริษัท เมโทรซิสเต็มส์คอร์ปอเรชั่น จำกัด (มหาชน) บริการออกแบบพัฒนาและติดตั้งโปรแกรมระบบงานสหกรณ์ออมทรัพย์เพื่อสหกรณ์สมาชิกประกอบด้วยระบบงานหลัก 9 ระบบ และระบบงานเสริม 9 ระบบ โดยมีระยะเวลาออกแบบและพัฒนา 2 ปี ราคาจ้างรวมภาษีมูลค่าเพิ่ม เป็นจำนวน 285,800,000.00 บาท (สองร้อยแปดสิบล้านแปดแสนบาทถ้วน)

ต่อมาบริษัท เมโทรซิสเต็มส์คอร์ปอเรชั่น จำกัด (มหาชน) และ ชุมชุมสหกรณ์ฯ ได้บอกเลิกสัญญา และมีคดีความฟ้องร้องกันระหว่าง ชุมชุมสหกรณ์ฯ และบริษัท เมโทรซิสเต็มส์คอร์ปอเรชั่น จำกัด (มหาชน)

ศาลชั้นต้น (ศาลจังหวัดนนทบุรี) ได้มีคำพิพากษาตามคดีหมายเลขแดงที่ ท 680, 681/2562 ลงวันที่ 12 มีนาคม 2562 ให้ ชุมชุมสหกรณ์ฯ ชำระเงิน 97,457,299.50 บาท ให้แก่บริษัท เมโทรซิสเต็มส์คอร์ปอเรชั่น จำกัด (มหาชน) พร้อมดอกเบี้ยในอัตราร้อยละ 7.50 ต่อปี ของต้นเงินดังกล่าว นับแต่วันฟ้อง (วันที่ 14 กุมภาพันธ์ 2560) จนกว่าจะชำระเสร็จ และให้จำเลยคืนตัวสัญญาใช้เงินเลขที่ 002654/2558 ลงวันที่ 28 พฤษภาคม 2558 และหัวโทรศัพท์ระบบ ไอ ที โฟนจำนวน 2 ชุดพร้อมอุปกรณ์เครือข่ายให้แก่บริษัท เมโทรซิสเต็มส์คอร์ปอเรชั่น จำกัด (มหาชน) หากคืนไม่ได้ให้ใช้ราคาแทน เป็นเงิน 14,290,000.00 บาท และ 186,784.00 บาท ตามลำดับ และให้ ชุมชุมสหกรณ์ฯ จ่ายค่าฤชาธรรมเนียมทั้งสองสำนวนแทนบริษัท เมโทรซิสเต็มส์คอร์ปอเรชั่น จำกัด (มหาชน) โดยกำหนดค่าทนายความทั้งสองสำนวนรวม 100,000.00 บาท และค่าใช้จ่ายในคดีทั้งสองสำนวนรวม 50,000.00 บาท



วันที่ 23 กรกฎาคม 2562 ชุมนุมสหกรณ์ฯ ยื่นอุทธรณ์คำพิพากษาศาลชั้นต้น และต่อมา วันที่ 4 สิงหาคม 2563 ศาลอุทธรณ์ได้มีคำพิพากษาแก้คำพิพากษาของศาลชั้นต้น จากที่ ชุมนุมสหกรณ์ฯ ต้องชำระเงินให้แก่บริษัท เมโทรซิสเต็มส์คอร์ปอเรชั่น จำกัด (มหาชน) 97,457,299.50 บาท เป็นให้ ชุมนุมสหกรณ์ฯ ชำระ 32,282,664.50 บาท พร้อมดอกเบี้ยอัตราร้อยละ 7.50 ต่อปี นับจากวันฟ้องจนกว่าจะชำระเสร็จแก่โจทก์ นอกจากนี้แก้ไขเป็นไปตามคำพิพากษาศาลชั้นต้น ค่าฤชาธรรมเนียมชั้นอุทธรณ์ทั้งสองสำนวนให้เป็นพับ

จากคำพิพากษาดังกล่าว ทั้ง ชุมนุมสหกรณ์ฯ และบริษัท เมโทรซิสเต็มส์คอร์ปอเรชั่น จำกัด (มหาชน) มีความประสงค์จะยื่นฎีกาคำพิพากษาของศาลอุทธรณ์

วันที่ 25 กุมภาพันธ์ 2564 ชุมนุมสหกรณ์ฯ ยื่นฎีกาพร้อมคำร้องขออนุญาตฎีกาต่อศาล

วันที่ 26 เมษายน 2565 ศาลมีคำสั่งอนุญาตให้ ชุมนุมสหกรณ์ฯ และบริษัท เมโทรซิสเต็มส์คอร์ปอเรชั่น จำกัด (มหาชน) ยื่นฎีกาได้

วันที่ 10 พฤศจิกายน 2565 ชุมนุมสหกรณ์ฯ ยื่นคำแก้ฎีกาของบริษัท เมโทรซิสเต็มส์คอร์ปอเรชั่น จำกัด (มหาชน)

วันที่ 15 พฤศจิกายน 2565 ศาลชั้นต้นนำส่งสำนวนคำแก้ฎีกาของโจทก์และจำเลยต่อศาลฎีกา

วันที่ 16 มกราคม 2567 ศาลจังหวัดนนทบุรีนัดฟังคำพิพากษาศาลฎีกา ซึ่งศาลฎีกามีคำพิพากษาว่า “แก้เป็นให้จำเลยชำระเงิน 85,053,699.50 บาท พร้อมดอกเบี้ยอัตราร้อยละ 7.50 ต่อปี นับถัดจากวันฟ้องสำนวนแรก (ฟ้องวันที่ 14 กุมภาพันธ์ 2560) เป็นต้นไป จนถึงวันที่ 10 เมษายน 2564 และอัตราดอกเบี้ยร้อยละ 5.00 ต่อปี นับแต่วันที่ 11 เมษายน 2564 เป็นต้นไปจนกว่าจะชำระเสร็จแก่โจทก์ ทั้งนี้ หากกระทรวงการคลังปรับเปลี่ยนอัตราดอกเบี้ยใหม่ก็ให้ใช้อัตราดอกเบี้ยตามพระราชกฤษฎีกาบวกด้วยอัตราเพิ่มร้อยละ 2.00 ต่อปี แต่ไม่เกินอัตราร้อยละ 7.50 ต่อปีตามขอ นอกจากนี้แก้ไขเป็นไปตามคำพิพากษาศาลอุทธรณ์ภาค 1 ค่าฤชาธรรมเนียมทั้งสองสำนวนเป็นพับ”

วันที่ 31 มกราคม 2567 ฝ่ายจัดการได้ดำเนินการยื่นคำแถลงวางเงินชำระหนี้ความคำพิพากษาต่อศาลจังหวัดนนทบุรีให้แก่บริษัท เมโทรซิสเต็มส์คอร์ปอเรชั่น จำกัด (มหาชน) 123,490,980.96 บาท โดยชำระเป็นเงินสด 85,053,699.50 บาท และดอกเบี้ย 38,437,281.46 บาท เรียบร้อยแล้ว

สำหรับการชำระหนี้ตามคำพิพากษาเกี่ยวกับการส่งมอบตามคำพิพากษาศาลฎีกานั้น ชุมนุมสหกรณ์ฯ ได้ปฏิบัติตามคำพิพากษาศาลครบถ้วนแล้ว

บริษัท มอนทรีสอบบัญชีและกฎหมาย จำกัด

MONTREE AUDIT AND LAW CO., LTD.

การวิเคราะห์ทางการเงินโดยผู้สอบบัญชี

ฐานะการเงินและผลการดำเนินงานของชุมนุมสหกรณ์ออมทรัพย์แห่งประเทศไทย จำกัด สำหรับปีสิ้นสุดวันที่ 31 มีนาคม 2567 สามารถวิเคราะห์ได้ดังนี้

1. ฐานะการเงิน

ฐานะการเงินเปรียบเทียบ

ณ วันที่ 31 มีนาคม 2567

รายการ	ปี 2567		ปี 2566		เพิ่มขึ้น (ลดลง)	
	ล้านบาท	ร้อยละ	ล้านบาท	ร้อยละ	ล้านบาท	ร้อยละ
สินทรัพย์						
เงินสดและเงินฝากธนาคาร	2,546.83	1.77	2,917.64	2.22	(370.81)	(12.71)
เงินลงทุน - สุทธิ	65,621.27	45.69	64,635.53	49.30	985.74	1.53
เงินให้กู้ยืม - สุทธิ	73,945.95	51.48	62,296.43	47.52	11,649.52	18.70
ลูกหนี้อื่น	74.10	0.05	76.76	0.06	(2.66)	(3.47)
รายได้ค้างรับ	493.99	0.35	480.42	0.37	13.57	2.82
ที่ดิน อาคารและอุปกรณ์ - สุทธิ	210.05	0.15	221.46	0.17	(11.41)	(5.15)
สินทรัพย์รายการอื่น ๆ	738.63	0.51	466.43	0.36	272.20	58.36
รวมสินทรัพย์	143,630.82	100.00	131,094.67	100.00	12,536.15	9.56
หนี้สินและทุนของชุมนุมสหกรณ์						
หนี้สิน						
เงินเบิกเกินบัญชีธนาคาร และเงินกู้ยืมระยะสั้น	6,300.00	4.39	1,000.00	0.76	5,300.00	530.00
ตัวสัญญาใช้เงิน	3,639.71	2.53	4,866.45	3.71	(1,226.74)	(25.21)
เงินรับฝาก	98,751.08	68.75	94,417.49	72.02	4,333.59	4.59
ดอกเบี้ยค้างจ่าย	179.84	0.13	144.35	0.11	35.49	24.59
หนี้สินรายการอื่น ๆ	46.74	0.03	29.47	0.03	17.27	58.60
รวมหนี้สิน	108,917.37	75.83	100,457.76	76.63	8,459.61	8.42

148/64 ซอยบางขุนนท์ 20 ถนนบางขุนนท์ แขวงบางขุนนท์ เขตบางกอกน้อย กรุงเทพมหานคร 10700
148/64 SOI BANGKHUNNON 20, BANGKHUNNON ROAD, BANGKHUNNON, BANGKOKNOI, BANGKOK 10700

TEL. 0-2866-0278, 098-069-2399 FAX. 0-2866-0277

E-mail : montreeaudit2525@hotmail.com

รายการ	ปี 2567		ปี 2566		เพิ่มขึ้น (ลดลง)	
	ล้านบาท	ร้อยละ	ล้านบาท	ร้อยละ	ล้านบาท	ร้อยละ
ทุนของชุมนุมสหกรณ์						
ทุนเรือนหุ้น (มูลค่าหุ้นละ 500.00 บาท)	34,871.81	24.28	31,427.15	23.97	3,444.66	10.96
ทุนสำรอง	3,243.18	2.26	2,955.15	2.25	288.03	9.75
ทุนสะสมตามข้อบังคับ ระเบียบ และอื่น ๆ	859.57	0.60	797.81	0.61	61.76	7.74
กำไร (ขาดทุน) จากเงินลงทุนที่ยังไม่เกิดขึ้น	(5,942.65)	(4.14)	(6,741.76)	(5.14)	799.11	11.85
กำไรสุทธิประจำปี	1,681.54	1.17	2,198.56	1.68	(517.02)	(23.52)
รวมทุนของชุมนุมสหกรณ์	34,713.45	24.17	30,636.91	23.37	4,076.54	13.31
รวมหนี้สินและทุนของชุมนุมสหกรณ์	143,630.82	100.00	131,094.67	100.00	12,536.15	9.56

2. ผลการดำเนินงาน

ผลการดำเนินงานเปรียบเทียบ

สำหรับปีสิ้นสุดวันที่ 31 มีนาคม 2567

รายการ	ปี 2567		ปี 2566		เพิ่มขึ้น (ลดลง)	
	ล้านบาท	ร้อยละ	ล้านบาท	ร้อยละ	ล้านบาท	ร้อยละ
รายได้						
ดอกเบี้ยรับเงินให้กู้	2,345.52	44.56	2,050.37	39.79	295.15	14.39
ดอกเบี้ยรับเงินฝากธนาคาร	4.16	0.08	3.14	0.06	1.02	32.48
ผลตอบแทนจากเงินลงทุน	2,613.50	49.65	2,450.93	47.56	162.57	6.63
กำไรจากการจำหน่ายเงินลงทุน	296.32	5.63	645.84	12.53	(349.52)	(54.12)
รายได้อื่น	4.23	0.08	3.17	0.06	1.06	33.44
รวมรายได้	5,263.73	100.00	5,153.45	100.00	110.28	2.14

รายการ	ปี 2567		ปี 2566		เพิ่มขึ้น (ลดลง)	
	ล้านบาท	ร้อยละ	ล้านบาท	ร้อยละ	ล้านบาท	ร้อยละ
ค่าใช้จ่าย						
ค่าใช้จ่ายดอกเบี้ยและเงินลงทุน	3,288.41	62.47	2,783.66	54.01	504.75	18.13
หนี้สงสัยจะสูญและหนี้สูญ (เกินความต้องการ)	(1.07)	(0.02)	(1.11)	(0.02)	0.04	3.60
ค่าใช้จ่ายเกี่ยวกับเจ้าหน้าที่	84.26	1.60	85.03	1.65	(0.77)	(0.91)
ค่าใช้จ่ายเกี่ยวกับที่ดิน อาคารและอุปกรณ์	23.04	0.44	22.60	0.44	0.44	1.95
ค่าใช้จ่ายเกี่ยวกับสมาชิก	23.32	0.44	21.60	0.42	1.72	7.96
ค่าใช้จ่ายในการดำเนินงานอื่น	164.23	3.12	43.11	0.84	121.12	280.96
รวมค่าใช้จ่าย	3,582.19	68.05	2,954.89	57.34	627.30	21.23
กำไรสุทธิ	1,681.54	31.95	2,198.56	42.66	(517.02)	(23.52)

3. อัตราส่วนทางการเงิน (Financial Ratio) ที่สำคัญ

3.1 ฐานะการเงินของชุมชนสหกรณ์

ณ วันที่ 31 มีนาคม 2567 ชุมชนสหกรณ์มีอัตราส่วนหนี้สินทั้งสิ้นต่อทุน (Debt to Equity Ratio : D/E) เท่ากับ 3.14 เท่า ลดลงเมื่อเปรียบเทียบกับ ณ วันที่ 31 มีนาคม 2566 ซึ่งเท่ากับ 3.28 เท่า แสดงว่าโครงสร้างเงินทุน (Capital Structure) ของชุมชนสหกรณ์ส่วนใหญ่ใช้จากหนี้สิน (หนี้สินส่วนใหญ่เป็นเงินรับฝากจากสหกรณ์สมาชิกร้อยละ 68.75 ของหนี้สินและทุนของสหกรณ์) โดยมีแนวโน้มที่จะใช้เงินทุนจากทุนของสหกรณ์มากขึ้น

3.2 ความสามารถในการทำกำไรหรือประสิทธิภาพในการดำเนินงานของชุมชนสหกรณ์

- **อัตราผลตอบแทนต่อสินทรัพย์ (Return on Assets : ROA)** สำหรับปีสิ้นสุดวันที่ 31 มีนาคม 2567 เท่ากับร้อยละ 1.22 ลดลงเมื่อเปรียบเทียบกับปี 2566 ซึ่งเท่ากับร้อยละ 1.63 แสดงว่าประสิทธิภาพในการบริหารสินทรัพย์เพื่อให้เกิดกำไรลดลงจากปีที่แล้ว
- **อัตราผลตอบแทนต่อส่วนของผู้ถือหุ้น (Return on Equity : ROE)** สำหรับปีสิ้นสุดวันที่ 31 มีนาคม 2567 เท่ากับร้อยละ 5.15 ลดลงเมื่อเปรียบเทียบกับปี 2566 ซึ่งเท่ากับร้อยละ 6.76 แสดงว่าประสิทธิภาพในการบริหารทุนเพื่อให้เกิดกำไรลดลงจากปีที่แล้ว

- อัตราค่าใช้จ่ายในการดำเนินงานต่อกำไรก่อนหักค่าใช้จ่ายในการดำเนินงาน (Operating Expense Ratio : OER) สำหรับปีสิ้นสุดวันที่ 31 มีนาคม 2567 เท่ากับร้อยละ 14.92 เพิ่มขึ้นเมื่อเปรียบเทียบกับปี 2566 ซึ่งเท่ากับร้อยละ 7.27 แสดงว่าชุมชนสหกรณ์มีอัตราค่าใช้จ่ายในการดำเนินงานต่อกำไรก่อนหักค่าใช้จ่ายในการดำเนินงานเพิ่มขึ้นจากปีที่แล้ว
- อัตรากำไรสุทธิต่อหุ้น (Earnings per Share : EPS) สำหรับปีสิ้นสุดวันที่ 31 มีนาคม 2567 เท่ากับ 25.36 บาท ลดลงเมื่อเปรียบเทียบกับปี 2566 ซึ่งเท่ากับ 35.03 บาท แสดงว่าประสิทธิภาพในการบริหารทุนเพื่อก่อให้เกิดกำไรลดลงจากปีที่แล้ว

กล่าวโดยสรุป ความสามารถในการทำกำไรหรือประสิทธิภาพในการดำเนินงานของชุมชนสหกรณ์ลดลงจากปีที่แล้ว เนื่องจาก 2 สาเหตุหลัก ดังนี้

1. เกิดจากภาวะเศรษฐกิจและภาวะตลาดการเงิน ทำให้ผลตอบแทนและมูลค่าของตราสารหนี้ และตราสารทุนลดลงอย่างมาก
2. สหกรณ์จ่ายค่าชดเชยความเสียหาย บมจ. เมโทรซิสเต็มส์คอร์ปอเรชัน 124,182,210.96 บาท

จึงเรียนมาเพื่อโปรดทราบ



(นายมนตรี ช้วยชู)
ผู้สอบบัญชีสหกรณ์

ท มนตรีสอบบัญชีและกฎหมาย จำกัด

64 ซอยบางขุนนนท์ 20 ถนนบางขุนนนท์ แขวงบางขุนนนท์
บางกอกน้อย กรุงเทพมหานคร

29 เมษายน 2567



งบดุลเปรียบเทียบปี 2562 - 2566 (โดยย่อ)

หน่วย : บาท

รายการย่อ	ปี 2562	ปี 2563	ปี 2564	ปี 2565	ปี 2566
สินทรัพย์หมุนเวียน	59,188,140,940.62	37,613,312,467.75	29,915,025,934.56	22,574,862,774.49	41,064,425,887.40
สินทรัพย์ไม่หมุนเวียน	94,592,917,808.95	103,604,695,479.36	108,187,858,263.13	108,519,802,912.64	102,566,396,308.40
รวมสินทรัพย์	153,781,058,749.57	141,218,007,947.11	138,102,884,197.69	131,094,665,687.13	143,630,822,195.80
หนี้สินหมุนเวียน	123,552,440,890.98	105,878,711,851.34	103,699,679,783.85	100,440,027,980.55	108,887,013,474.40
หนี้สินอื่น	634,532.00	3,590,532.00	9,115,332.00	17,731,049.90	30,361,200.00
รวมหนี้สิน	123,553,075,422.98	105,882,302,383.34	103,708,795,115.85	100,457,759,030.45	108,917,374,674.40
ทุนเรือนหุ้น	30,606,049,000.00	31,136,307,500.00	31,328,529,500.00	31,427,145,500.00	34,871,813,000.00
ทุนสำรอง	2,299,578,245.35	2,513,207,681.13	2,723,775,809.51	2,955,147,506.53	3,243,183,303.78
ทุนสะสมและอื่นๆ	(4,643,584,438.51)	(342,540,673.86)	(1,740,386,195.24)	(5,943,950,461.83)	(5,083,091,357.94)
กำไรสุทธิ	1,965,940,519.75	2,028,731,056.50	2,082,169,967.57	2,198,564,111.98	1,681,542,575.56
รวมทุนของชุมนุมสหกรณ์	30,227,983,326.59	35,335,705,563.77	34,394,089,081.84	30,636,906,656.68	34,713,447,521.40
รวมหนี้สินและทุนของชุมนุมสหกรณ์	153,781,058,749.57	141,218,007,947.11	138,102,884,197.69	131,094,665,687.13	143,630,822,195.80
ดอกเบี้ยรับ	6,156,582,643.93	6,051,368,295.15	5,379,318,085.99	5,150,285,709.10	5,259,499,205.69
รายได้อื่น	6,479,850.65	9,423,106.78	5,163,027.32	3,166,000.87	4,234,268.39
รวมรายได้	6,163,062,494.58	6,060,791,401.93	5,384,481,113.31	5,153,451,709.97	5,263,733,474.08
ดอกเบี้ยจ่าย	4,021,580,891.27	3,885,605,263.95	3,054,552,244.72	2,688,106,394.34	3,192,857,588.66
ค่าใช้จ่ายในการดำเนินงาน	175,541,083.56	146,455,081.48	247,758,901.02	267,221,891.69	389,333,309.86
รวมค่าใช้จ่าย	4,197,121,974.83	4,032,060,345.43	3,302,311,145.74	2,955,328,286.03	3,582,190,898.52
กำไรสุทธิประจำปี	1,965,940,519.75	2,028,731,056.50	2,082,169,967.57	2,198,564,111.98	1,681,542,575.56



อัตราส่วนที่สำคัญเปรียบเทียบ ปี 2562- 2566

หน่วย : บาท

รายการ (ร้อยละ)	2562	2563	2564	2565	2566
1. อัตราผลกำไรต่อรายได้รวม	31.9	33.47	38.67	42.66	31.94
2. อัตราผลตอบแทนต่อทุนเรือนหุ้น	6.42	6.51	6.67	7.00	4.82
3. อัตราผลตอบแทนต่อทุนของชุมนุมสหกรณ์	6.50	5.74	5.97	7.18	4.84
4. อัตราผลตอบแทนต่อสินทรัพย์	1.28	1.44	1.49	1.68	1.17
5. อัตราส่วนหนี้สินรวมต่อสินทรัพย์รวม	80.34	74.98	75.09	76.63	75.83
6. อัตราส่วนเงินให้กู้ต่อสินทรัพย์รวม	57.74	51.04	47.71	47.52	51.48
7. อัตราการเติบโต					
7.1 อัตราการเติบโตของรายได้รวม	21.88	(1.86)	(11.17)	15.21	2.14
7.2 อัตราการเติบโตของสินทรัพย์	15.37	(8.17)	(2.21)	(5.07)	10
7.3 อัตราการเติบโตของเงินให้กู้ยืม	(7.12)	(18.81)	(8.61)	(5.44)	18.70
7.4 อัตราการเติบโตของทุนเรือนหุ้น	11.06	1.73	0.62	0.31	10.96
7.5 อัตราการเติบโตของกำไรสุทธิ	14.77	3.19	2.66	5.59	(23.52)
จำนวนสมาชิก (สหกรณ์)	1,099	1,099	1,098	1,100	1,103

สารสนเทศสหกรณ์สมาชิก ประจำปี 2566

จำนวนสหกรณ์ สมาชิก และผลการดำเนินงานสหกรณ์สมาชิก ชสอ.

ชุมนุมสหกรณ์ออมทรัพย์แห่งประเทศไทย จำกัด (ชสอ.) จัดทะเบียนตามพระราชบัญญัติสหกรณ์ พ.ศ. 2511 เมื่อวันที่ 1 กันยายน 2515 มีวัตถุประสงค์หลัก คือ การส่งเสริมผลประโยชน์ทางเศรษฐกิจและสังคมของสหกรณ์สมาชิก โดยวิธีการช่วยตนเองและช่วยเหลือซึ่งกันและกัน ตามหลักการสหกรณ์

ณ 31 มีนาคม 2567 ชสอ. มีจำนวนสหกรณ์ออมทรัพย์ทั่วประเทศเป็นสมาชิก 1,103 สหกรณ์ สามารถรวบรวมข้อมูลได้ 1,090 สหกรณ์ คิดเป็นร้อยละ 98.82 มีสมาชิกรวม 3,211,437 คน โดยเป็นข้อมูลผลการดำเนินงานของสหกรณ์ ระหว่าง 1 มกราคม 2566 ถึง 31 ธันวาคม 2566

หน่วย : ล้านบาท

กลุ่มอาชีพ	จำนวนสหกรณ์ ที่เป็นสมาชิก	จำนวนสหกรณ์ (รวบรวมข้อมูลได้)	จำนวนสมาชิก (คน)	ผลการดำเนินงาน		
				รายได้	ค่าใช้จ่าย	กำไรสุทธิ
ครู	105	105	938,916	58,826	24,237	34,589
ตำรวจ	125	125	246,093	16,794	5,347	11,447
ทหาร	130	130	238,519	6,277	1,926	4,351
พนักงานรัฐวิสาหกิจ	47	45	288,256	22,968	10,441	12,527
โรงพยาบาล/สาธารณสุข	152	151	375,973	19,964	6,866	13,098
สถาบันอุดมศึกษา	35	35	168,194	11,621	6,058	5,563
ส่วนราชการ/ส่วนท้องถิ่น	134	133	629,456	20,182	7,120	13,062
เอกชนและอื่นๆ	375	366	326,030	8,619	3,544	5,075
รวมทั้งสิ้น	1,103	1,090	3,211,437	165,251	65,539	99,712

สัดส่วน และ จำนวนสหกรณ์สมาชิก ชสอ. ปี 2566 จำแนกตามกลุ่มอาชีพ

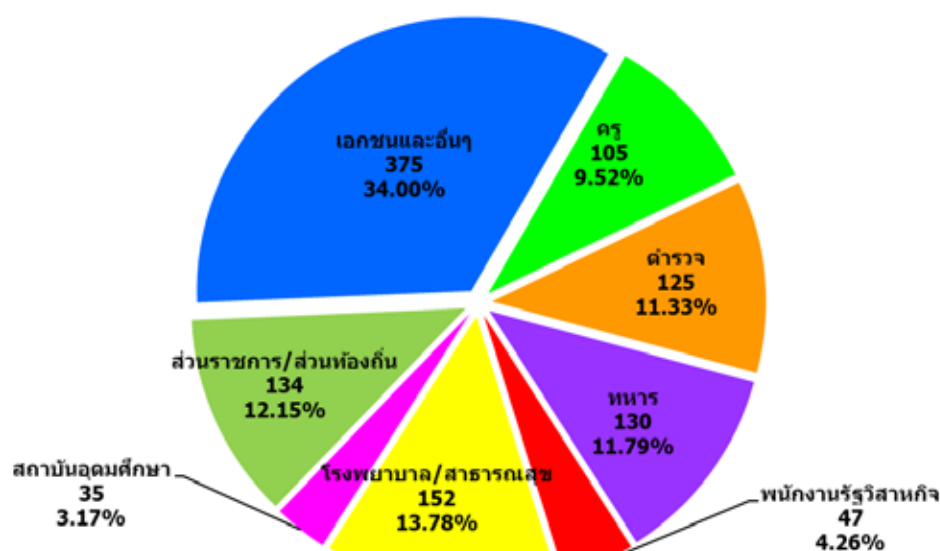

รวมทั้งสิ้น 1,103 สหกรณ์

หน่วย : สหกรณ์

(ที่มา : กรมตรวจบัญชีสหกรณ์ และ รายงานกิจการสหกรณ์สมาชิก)

จำนวนสมาชิกของสหกรณ์สมาชิก ชสอ. ปี 2566

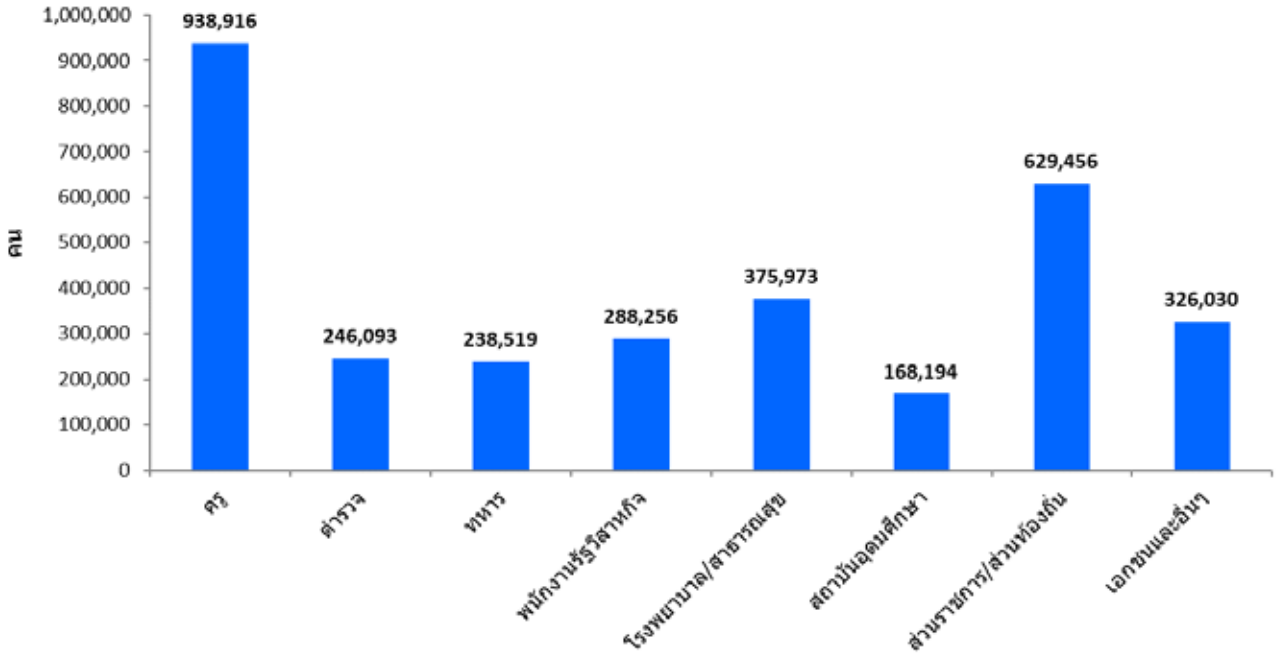

รายได้ ค่าใช้จ่าย และกำไรสุทธิ ของสหกรณ์สมาชิก ชสอ. ปี 2566

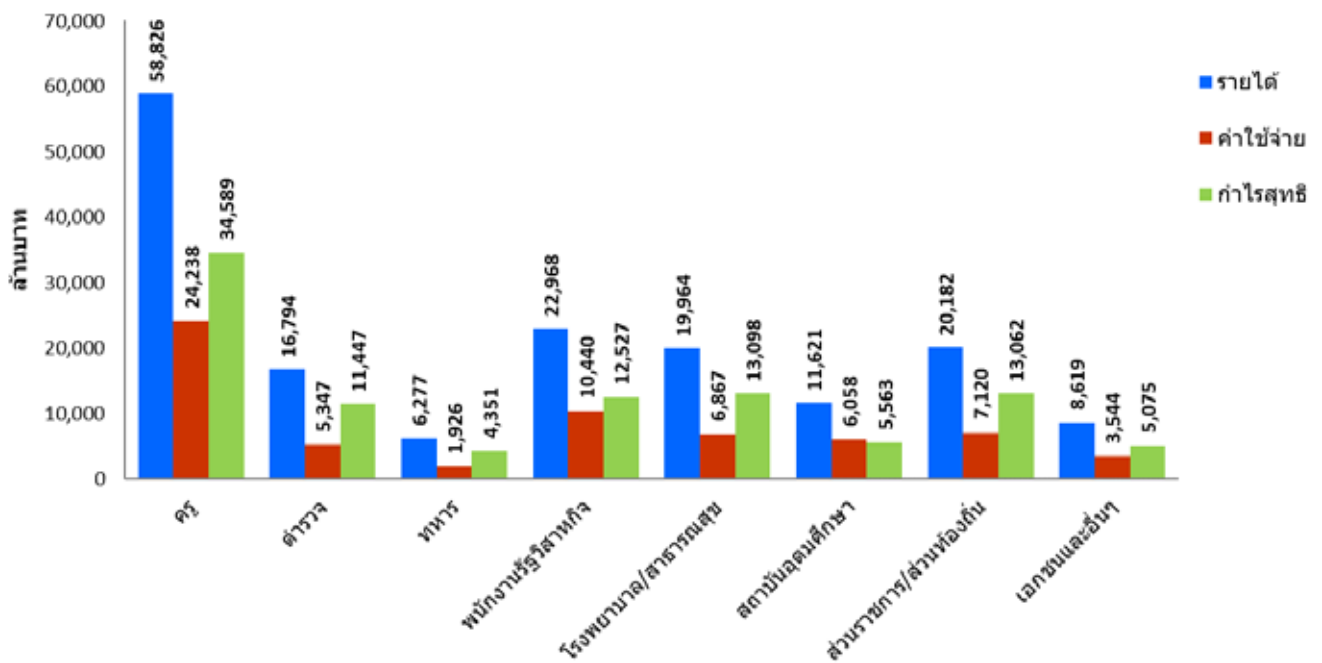

(ที่มา : กรมตรวจบัญชีสหกรณ์ และ รายงานกิจการสหกรณ์สมาชิก)

แหล่งที่มาของทุนดำเนินงานสหกรณ์สมาชิก ชสอ.

แหล่งที่มาของทุนดำเนินงานสหกรณ์สมาชิก ชสอ. ในปี 2566 พบว่า ส่วนใหญ่เป็นทุนของสหกรณ์ 1,584,470 ล้านบาท คิดเป็นร้อยละ 47.00 รองลงมา ได้แก่ เงินรับฝาก 1,408,895 ล้านบาท คิดเป็นร้อยละ 41.79 เงินกู้ยืม 356,115 ล้านบาท คิดเป็นร้อยละ 10.56 และหนี้สินอื่นๆ 21,594 ล้านบาท คิดเป็นร้อยละ 0.64

หน่วย : ล้านบาท

กลุ่มอาชีพ	ทุนของสหกรณ์	เงินรับฝาก	เงินกู้ยืม	หนี้สินอื่นๆ	รวมทั้งสิ้น
ครู	538,094	421,688	151,996	5,918	1,117,696
ตำรวจ	143,010	67,760	66,008	805	277,583
ทหาร	67,979	51,673	4,221	545	124,418
พนักงานรัฐวิสาหกิจ	209,948	264,225	31,101	2,376	507,650
โรงพยาบาล/สาธารณสุข	190,357	160,648	46,578	1,714	399,296
สถาบันอุดมศึกษา	110,051	179,004	22,099	7,024	318,178
ส่วนราชการ/ส่วนท้องถิ่น	218,450	172,468	19,743	2,124	412,785
เอกชนและอื่นๆ	106,581	91,429	14,369	1,088	213,467
รวมทั้งสิ้น	1,584,470	1,408,895	356,115	21,594	3,371,073

สัดส่วนแหล่งที่มาของทุนดำเนินงานสหกรณ์สมาชิก ชสอ. ปี 2566

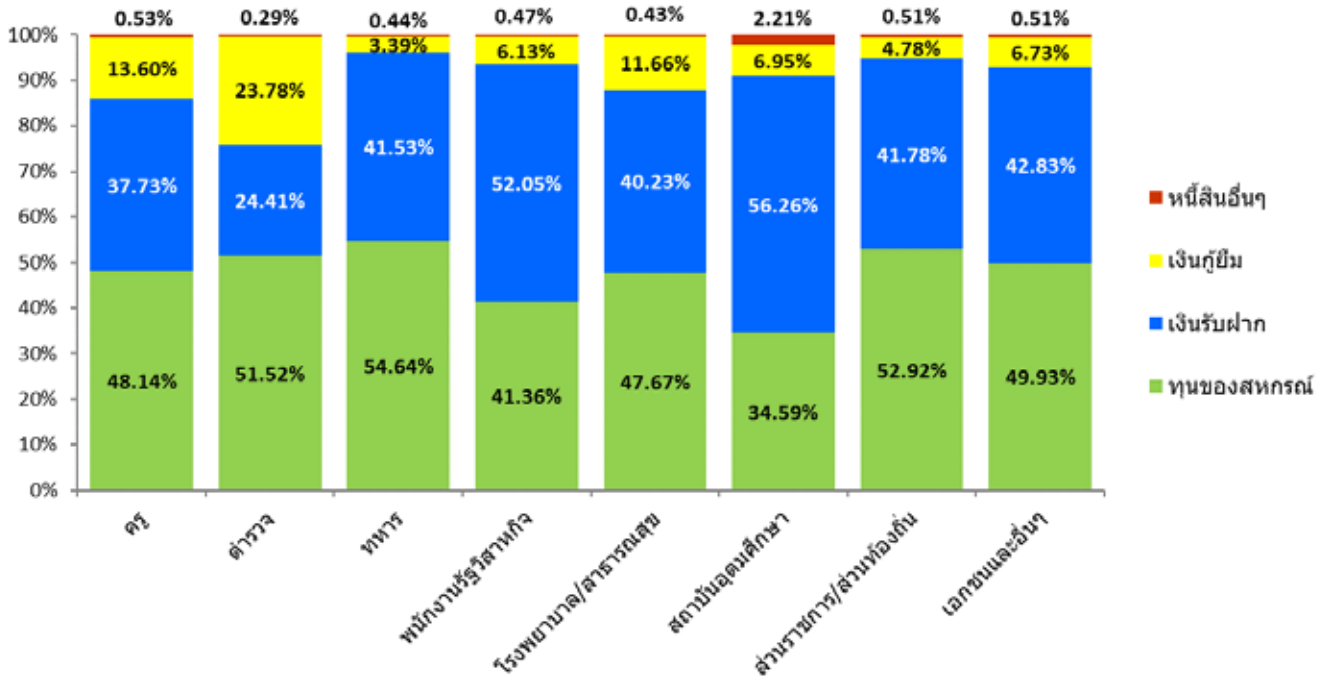

(ที่มา : กรมตรวจบัญชีสหกรณ์ และ รายงานกิจการสหกรณ์สมาชิก)

แหล่งใช้ไปของทุนดำเนินงานสหกรณ์สมาชิก ชสอ.

แหล่งใช้ไปของทุนดำเนินงานสหกรณ์สมาชิก ชสอ. ในปี 2566 พบว่า ส่วนใหญ่เป็นเงินให้กู้ยืม 2,339,356 ล้านบาท คิดเป็นร้อยละ 69.39 รองลงมา ได้แก่ เงินลงทุน 740,783 ล้านบาท คิดเป็นร้อยละ 21.97 เงินฝากสหกรณ์อื่น 188,835 ล้านบาท คิดเป็นร้อยละ 5.60 เงินสดและเงินฝากธนาคาร 78,938 ล้านบาท คิดเป็นร้อยละ 2.34 สินทรัพย์อื่นๆ 12,483 ล้านบาท คิดเป็นร้อยละ 0.37 ที่ดิน อาคาร และอุปกรณ์ และสินทรัพย์ไม่มีตัวตน 6,170 ล้านบาท คิดเป็นร้อยละ 0.18 และลูกหนี้อื่น 4,509 ล้านบาท คิดเป็นร้อยละ 0.13 ตามลำดับ

หน่วย : ล้านบาท

กลุ่มอาชีพ	เงินสดและเงินฝากธนาคาร/สหกรณ์อื่น		เงินลงทุน	เงินให้กู้ยืมและลูกหนี้อื่นสุทธิ		สินทรัพย์ถาวรและสินทรัพย์อื่นๆ		รวมทั้งสิ้น
	เงินสดและเงินฝากธนาคาร	เงินฝากสหกรณ์อื่น		เงินให้กู้ยืม	ลูกหนี้อื่น	ที่ดิน อาคาร และอุปกรณ์และสินทรัพย์ไม่มีตัวตน	สินทรัพย์อื่นๆ	
ครู	22,844	33,180	23,669	1,030,669	996	3,867	2,471	1,117,696
ตำรวจ	6,009	5,011	14,433	251,267	291	296	276	277,583
ทหาร	3,387	10,980	9,747	100,090	3	43	168	124,418
พนักงานรัฐวิสาหกิจ	9,653	29,694	260,420	203,213	2,635	289	1,746	507,650
โรงพยาบาล/สาธารณสุข	7,496	25,238	52,652	312,190	53	896	771	399,296
สถาบันอุดมศึกษา	8,115	16,981	175,975	112,360	133	89	4,525	318,178
ส่วนราชการ/ส่วนท้องถิ่น	12,323	45,949	100,854	251,707	190	415	1,347	412,785
เอกชนและอื่นๆ	9,111	21,802	103,033	77,860	208	275	1,179	213,467
รวมทั้งสิ้น	78,938	188,835	740,783	2,339,356	4,509	6,170	12,483	3,371,073

สัดส่วนแหล่งใช้ไปของทุนดำเนินงานสหกรณ์สมาชิก ชสอ. ปี 2566

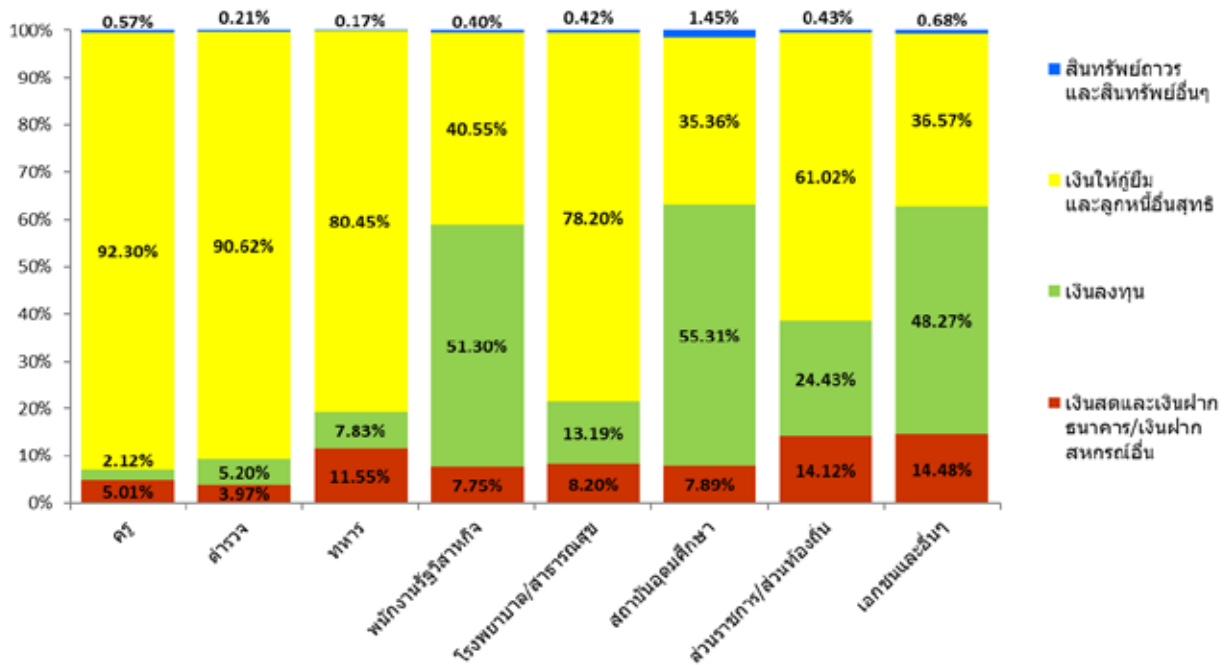

(ที่มา : กรมตรวจบัญชีสหกรณ์ และ รายงานกิจการสหกรณ์สมาชิก)

ฐานะการเงินของสหกรณ์สมาชิก ชสอ.

ฐานะการเงินของสหกรณ์สมาชิก ชสอ. ในปี 2566 พบว่า มีสินทรัพย์รวม 3,371,073 ล้านบาท หนี้สินรวม 1,786,603 ล้านบาท และทุนของสหกรณ์รวม 1,584,470 ล้านบาท ประกอบด้วย ทุนเรือนหุ้น 1,344,010 ล้านบาท คิดเป็นร้อยละ 84.82 ของทุนของสหกรณ์ รองลงมา ได้แก่ ทุนสำรองและทุนสะสมและอื่นๆ 140,512 ล้านบาท คิดเป็นร้อยละ 8.87 ของทุนของสหกรณ์ และกำไรสุทธิ 99,949 ล้านบาท คิดเป็นร้อยละ 6.31 ของทุนของสหกรณ์ ตามลำดับ

หน่วย : ล้านบาท

กลุ่มอาชีพ	สินทรัพย์รวม	หนี้สินรวม	ทุนของสหกรณ์			
			ทุนเรือนหุ้น	ทุนสำรองและ ทุนสะสมและอื่นๆ*	กำไรสุทธิ ประจำปี*	ทุนรวม
ครู	1,117,696	579,603	445,873	57,970	34,251	538,094
ตำรวจ	277,583	134,573	117,633	13,836	11,541	143,010
ทหาร	124,418	56,440	55,837	7,796	4,347	67,979
พนักงานรัฐวิสาหกิจ	507,650	297,702	193,750	3,669	12,529	209,948
โรงพยาบาล/สาธารณสุข	399,296	208,939	159,556	17,703	13,098	190,357
สถาบันอุดมศึกษา	318,178	208,126	93,338	11,130	5,583	110,051
ส่วนราชการ/ส่วนท้องถิ่น	412,785	194,335	182,824	22,096	13,530	218,450
เอกชนและอื่นๆ	213,467	106,885	95,199	6,312	5,070	106,581
รวมทั้งสิ้น	3,371,073	1,786,603	1,344,010	140,512	99,949	1,584,470

หมายเหตุ * กำไรสุทธิประจำปี หมายถึง ยอดคงเหลือของกำไรที่นำไปชดเชยขาดทุนสะสมแล้ว

สินทรัพย์ หนี้สิน และทุนของสหกรณ์สมาชิก ชสอ. ปี 2566

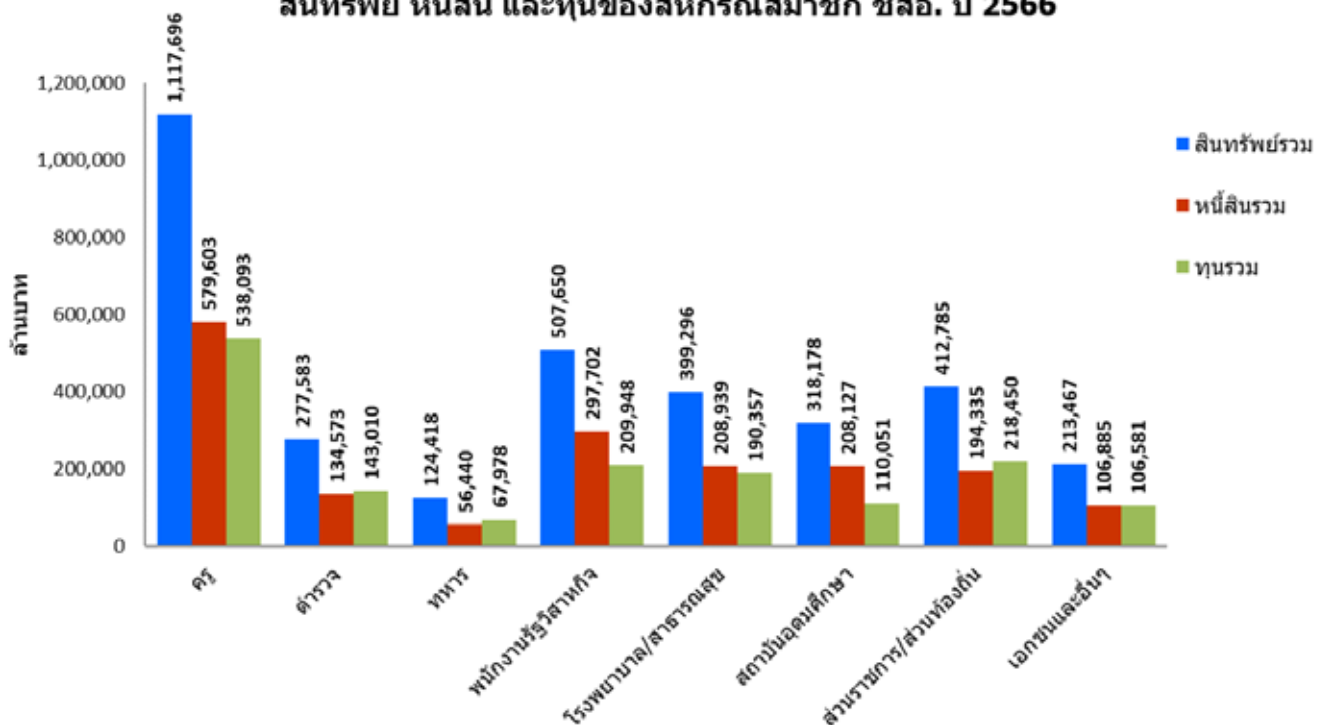

(ที่มา : กรมตรวจบัญชีสหกรณ์ และ รายงานกิจการสหกรณ์สมาชิก)



- คณะกรรมการดำเนินการ ชุดที่ 51
- ผู้ตรวจสอบกิจการ
- ผู้สอบบัญชี
- ที่ปรึกษา
- สภาที่ปรึกษา
- ฝ่ายจัดการ



คณะกรรมการดำเนินการ ชุดที่

51



รองศาสตราจารย์พิเศษ พลโท ดร.วีระ วงศ์สรรค์
ประธานกรรมการ



ผู้ช่วยศาสตราจารย์ ดร.รังสรรค์ ปิติปัญญา
รองประธานกรรมการ



นายเสนอ วิสุทชนะ
รองประธานกรรมการ



นายธงชัย วิทยานุกรณ์
รองประธานกรรมการ



นายวิทยา ประเทศ
รองประธานกรรมการ

คณะกรรมการดำเนินการ ชุดที่

51



นายพูนศักดิ์ วาณิชวิเศษกุล
กรรมการและเลขาธิการ



นายสงบ จินะแปง
กรรมการดำเนินการ



นายบุญธรรม เดชบุญ
กรรมการดำเนินการ



นายสมยศ เสาวคนธ์
กรรมการดำเนินการ



นายเทิม มิตรจิต
กรรมการดำเนินการ



พันจ่าเอก อนุรักษ์ แก้วดี
กรรมการดำเนินการ

คณะกรรมการดำเนินการ ชุดที่

51



นายเอก ล่วงลือ
กรรมการดำเนินการ



นายเกียรติศักดิ์ เนื้อสีจัน
กรรมการดำเนินการ



นายคำนิง โสติดิอุดม
กรรมการดำเนินการ



นายชำนาญ อมตเวทย์
กรรมการดำเนินการ



ดร.สุริยะ ชมศรีเมฆ
กรรมการดำเนินการ



นายสามัคคี เดชกล้า
กรรมการดำเนินการ

ผู้ตรวจสอบกิจการ



ดร.ศติมาศ พรรณรัตน์
ประธานผู้ตรวจสอบกิจการ



นางสาวสมหมาย สราญจิตร
ผู้ตรวจสอบกิจการ



นางสุนารี มีทรัพย์
ผู้ตรวจสอบกิจการ

ผู้สอบบัญชี



ดร.มนตรี ช่วยชู
ผู้สอบบัญชี

ที่ปรึกษา



นายไพบูลย์ แก้วเพทาย



นายสถิตย์ชัย วรานนท์วินิช



ดร.ณสรวง ก้อนวิมล



นายต่อศักดิ์ ยุทธรัตน์



พันตำรวจตรี สุวิทย์ มากดั่ง

ที่ปรึกษา



ดร.เสกสรรค์ ทองศรี



นายโกวิท เกตุงาม



นายพรศักดิ์ คุณวุฒิมโนธรรม



ดร.ชนิษฐา กาญจนรังษีนนท์

สภาที่ปรึกษา



ดร.มะณู บุญศรีมณีชัย



นายศิริวัฒน์ อินทรมงคล



นายแอนก นาคดิลก



นายปรีชา ดุลยการันย์



รองศาสตราจารย์ วิษณุฐ์ศักดิ์ แป้นสัมฤทธิ์

สภาที่ปรึกษา



รองศาสตราจารย์ ทพ.สุรินทร์ สุอำพัน



นางสุมาลี ยุक्तานนท์



นายโชคดี คลังจันทร์



นางสาววันทนา ปอโพธิ์



นายพงษ์ศักดิ์ วิสุทธิ์



นายสุรัตน์ จันทรวันเพ็ญ

สภาที่ปรึกษา



นายชัยยุทธ มาศสุวงศ์



นายอัมพร จันทรัตน์



พ.ต.ท.ณรงค์กร ยอดวีระวงศ์



พล.ต.ต.ชวลิต สุขสุวรรณ



ผู้ช่วยศาสตราจารย์ พิพัฒน์ วงศ์เกษม



ดร.วิทยา บริบูรณ์ทรัพย์

ฝ่ายจัดการ



ดร.สมนึก บุญใหญ่
ผู้จัดการใหญ่



นางประภากร ทิพย์ดี
รองผู้จัดการใหญ่
สำนักธุรกิจ



นายนลทวัช สมอาธิ
รองผู้จัดการใหญ่
สถาบันพัฒนาบุคลากร
และความมั่นคงสหกรณ์ออมทรัพย์



นางสาวพจนา วาสิรัตน์
รองผู้จัดการใหญ่
สำนักบริหารงาน

สำนักผู้บริหาร



1. นางสาวศรัณย์รัถย์ มั่นกิจเจริญ
ผู้จัดการสำนักผู้บริหาร
2. นางณชล โฉมวีย์
หัวหน้าแผนกอำนาจการ
3. นางสาวสุพรรณษา จงกล
หัวหน้าแผนกบริหารงานบุคคล
4. นายกันตพัฒน์ เศรษฐวีรนนท์
หัวหน้าแผนกนิติกร
5. นางจุฑาทิพย์ กลิ่นเดช
ผู้เชี่ยวชาญ ประจำฝ่าย
6. นางสาวณัฐารินทร์ มานะสุวรรณผล
เจ้าหน้าที่การประชุม

ฝ่ายเงินทุน



1. นางกมลทิพย์ นมะหุต
ผู้จัดการฝ่ายเงินทุน
2. นางสาวสุนิสสา โพธิ์เงิน
หัวหน้าแผนกตัวสัญญาใช้เงิน
3. นายธานีท ญาณารุจน์
หัวหน้าแผนกเงินรับฝากและหุ้น
4. นายมนัส ฮวดดี
หัวหน้าแผนกการซื้อ
(ช่วยปฏิบัติงานแผนกเงินรับฝากและหุ้น)
5. นางสาวปฤษณา พุ่มช้าง
เจ้าหน้าที่หุ้น
6. นางสาวอริสรา จั่นอยู่
เจ้าหน้าที่ตัวสัญญาใช้เงิน
7. นายปิยะदनัย กองป่า
เจ้าหน้าที่เงินรับฝาก

ฝ่ายสินเชื่อ



1. นางอัจฉรา สุจริตพงษ์
ผู้จัดการฝ่ายสินเชื่อ
2. นางสาวจันทนา ศรีแก้ววร
หัวหน้าแผนกอำนาจสินเชื่อ
3. นายยอดเพชร คงทอง
หัวหน้าแผนกสัญญาและติดตามหนี้
4. นางสาวหยกแก้ว หามนตรี
เจ้าหน้าที่อำนาจสินเชื่อ
5. นางสาววรฤทัย มานิตยกุล
เจ้าหน้าที่อำนาจสินเชื่อ
6. นายศักดิ์โสภณ ดวงแก้ว
เจ้าหน้าที่อำนาจสินเชื่อ
7. นายภัทรพล แซ่ลิ่ม
เจ้าหน้าที่อำนาจสินเชื่อ

ฝ่ายบริหารเงิน



1. นางสาวนิภา นกฉลาด
ผู้จัดการฝ่ายบริหารเงิน
2. นางมัทนียา ทัดดี
หัวหน้าแผนกการลงทุน
3. นางสุรัญญา บางกล้า
หัวหน้าแผนกการเงิน
4. นางชนันทอง ปานคล้า
เจ้าหน้าที่การลงทุน
5. นางสาวอารีรัตน์ อจรรักษา
เจ้าหน้าที่การลงทุน
6. นางสาวสุภาภรณ์ ศรีนิปากานนท์
เจ้าหน้าที่การเงิน
7. นางวรรณวิภา นนทวรรณะ
เจ้าหน้าที่การเงิน

ฝ่ายธุรกิจเสริม



1. นางสาวพิศ เกษตระกุล
ผู้จัดการฝ่ายธุรกิจเสริม
2. นางสาวรัชรินทร์ มิตรชอบ
หัวหน้าแผนกการขาย

3. นางสาวณัฐภัสสร สุขจร
เจ้าหน้าที่การขาย
4. นายเอนก ฤาวัฒน์นะ
เจ้าหน้าที่การซื้อ

ฝ่ายบัญชีและงบประมาณ



1. นางสาวอัญญา เก่งกริษาพล
ผู้จัดการฝ่ายบัญชี
2. นางปัทมา ครุฑปรีชาวรรณ
หัวหน้าแผนกบัญชี

3. นางอำนาจ จีวัประดิษฐกุล
หัวหน้าแผนกงบประมาณ
4. นางสาวพรทิพย์ บุญแซม
เจ้าหน้าที่บัญชี

ฝ่ายสำนักงาน



- | | |
|--|--|
| 1. นางสาว มานพศิลป์
ผู้เชี่ยวชาญพิเศษ รักษาการผู้จัดการฝ่ายสำนักงาน | 3. นายจิตรกร ดินม่วง
เจ้าหน้าที่ช่างไฟฟ้า |
| 2. นายธีรวุฒิ นนทวรรณะ
หัวหน้าแผนกอาคาร | 4. นายพลวัฒน์ โคตุทา
พนักงานขับรถ |



- | | | |
|--|---|----------------------------------|
| 1. นางบุษบา ก้องแดนไพร
หัวหน้าแผนกสารบรรณและพัสดุ | 3. นายอารักษ์ สัจจะไชย
เจ้าหน้าที่พัสดุ | 5. นายสุธา โสภา
พนักงานส่งสาร |
| 2. นางสาววันดี เสมอคำ
เจ้าหน้าที่พัสดุ | 4. นายวุฒิกัทร รัตวัน
เจ้าหน้าที่สื่อสาร | |

ฝ่ายส่งเสริมกิจการสหกรณ์



- | | | |
|---|---|--|
| 1. นายยุทธนา ชุ่มจิต
ผู้จัดการฝ่ายส่งเสริมกิจการสหกรณ์ | 3. นางสาวสุธารัตน์ ล่องจำ
หัวหน้าแผนกคุณภาพและมาตรฐาน | 5. นางทรศนพร หงษ์ชาติ
เจ้าหน้าที่คุณภาพและมาตรฐาน |
| 2. นางสาววิญญา ชูสกุล
หัวหน้าแผนกส่งเสริมสหกรณ์ออมทรัพย์ | 4. นายสิทธิชัย พิกุลแกม
เจ้าหน้าที่ส่งเสริมสหกรณ์ออมทรัพย์ | |

ฝ่ายพัฒนาบุคลากรและเสริมสร้างความรู้ทางวิชาการ



- | | |
|---|--|
| 1. นางวรรณรัตน์ ฮวดดี
หัวหน้าแผนกบริหารการฝึกอบรม | 3. นายธนาพัทธ์ วรตระกูลเกียรติ
เจ้าหน้าที่ฝึกอบรม |
| 2. นายวินัย พัฒนรังษิวัฒนา
หัวหน้าแผนกการเรียนรู้และนวัตกรรม | 4. นางสาวศิริพร อินทรประสิทธิ์
เจ้าหน้าที่พัฒนาหลักสูตร |

ฝ่ายวางแผนและวิจัย



- | | |
|--|--|
| 1. นางสาวราพร สุดโต
ผู้จัดการฝ่ายวางแผนและวิจัย | 3. นายมารุต รุจิศักดิ์
หัวหน้าแผนกวิจัยสถาบัน |
| 2. นางสาวนิชานันท์ สุวรรณีย์
หัวหน้าแผนกวางแผน | 4. นางสาวอดิพร เลือดไทย
เจ้าหน้าที่วางแผน |

ฝ่ายสื่อสารองค์กร



- | | | |
|---|---|---|
| 1. นางสุนทรี ถาวร
ผู้จัดการฝ่ายสื่อสารองค์กร | 3. นางสาวขวัญกมล รงค์ศิริ
หัวหน้าแผนกวิเทศสัมพันธ์ | 5. นางสาวกรกช อินทรครรชิต
เจ้าหน้าที่วิเทศสัมพันธ์ |
| 2. นางสาวสุภาภรณ์ หมั่นดี
หัวหน้าแผนกประชาสัมพันธ์ | 4. นางณัฐธิดา ดุลยตระกูล
เจ้าหน้าที่ประชาสัมพันธ์ | |

ฝ่ายเทคโนโลยีสารสนเทศ



- | | | |
|---|---|--|
| 1. นายทัศนัย เชนรักษา
ผู้จัดการฝ่ายเทคโนโลยีสารสนเทศ | 3. ดร.สมภาพ อุดจรงค์
หัวหน้าแผนกประมวลผล | 5. นางสาวอรพรรณ เฉลิมสุข
เจ้าหน้าที่พัฒนาระบบสารสนเทศ |
| 2. นายเทพประสิทธิ์ สุนทรานนท์
หัวหน้าแผนกเทคนิคคอมพิวเตอร์ | 4. นายนนท์ ศิลป์ทอง
เจ้าหน้าที่บริหารฐานข้อมูล | |

ฝ่ายโปรแกรมสหกรณ์ออมทรัพย์



- | | |
|---|--|
| 1. นางสาวนฤมล พงศ์วิรินทร์
ผู้จัดการฝ่ายโปรแกรมสหกรณ์ออมทรัพย์ | 2. นางสาวจันทร์เพ็ญ เลี้ยงใจพานิช
เจ้าหน้าที่พัฒนาโปรแกรม |
|---|--|



ขอบคุณ
ผู้สนับสนุน

Thank you





สร้าง “ความแข็งแกร่ง” ให้พอร์ตด้วย “กองทุนตราสารหนี้” ระดับโลก

LHBLUESKY

LH BLUE SKY INCOME FUND

กองทุนมีนโยบายลงทุนในหน่วยลงทุนของกองทุนรวมตราสารหนี้ต่างประเทศ และ/หรือ กองทุนรวมอิตีเอฟ ตราสารหนี้ต่างประเทศ ซึ่งกองทุนสามารถกระจายการลงทุนในภูมิภาคต่างๆทั่วโลก ตั้งแต่ 2 กองทุนขึ้นไป โดยเฉลี่ยในรอบปีบัญชีไม่น้อยกว่าร้อยละ 80 ของมูลค่าทรัพย์สินสุทธิของกองทุน ซึ่งกองทุนปลายทางดังกล่าวมีนโยบายเน้นลงทุนในตราสารหนี้ เช่น ตราสารหนี้ภาครัฐและ/หรือเอกชน ตราสารหนี้ที่มีผลตอบแทนอ้างอิงตามการเปลี่ยนแปลงของเงินเฟ้อ และ/หรือเงินฝากหรือตราสารเทียบเท่าเงินฝากของภูมิภาคต่างๆทั่วโลก ทั้งนี้ กองทุนจะลงทุนในกองทุนใดกองทุนหนึ่งโดยเฉลี่ยรอบปีบัญชีไม่เกินร้อยละ 79 ของมูลค่าทรัพย์สินสุทธิของกองทุน อนึ่ง กองทุนจะลงทุนในต่างประเทศซึ่งจะส่งผลให้มี net exposure ที่เกี่ยวข้องกับความเสี่ยงต่างประเทศโดยเฉลี่ยในรอบปีบัญชีไม่น้อยกว่าร้อยละ 80 ของมูลค่าทรัพย์สินสุทธิของกองทุน หรือตามอัตราส่วนที่สำนักงานคณะกรรมการ ก.ล.ต. กำหนด



กองทรัสต์ LHSC
ตัวอย่างกองทุนที่มีผลการดำเนินงานยอดเยี่ยม
“Best REIT Performance Awards”



ตัวอย่างบริษัทหลักทรัพย์จัดการกองทุนดีเด่น
“Outstanding Asset Management Company Awards”
ต่อเนื่อง 2 ปีซ้อน 2022 - 2023

ทำความเข้าใจลักษณะสินค้า เงื่อนไข ผลตอบแทนและความเสี่ยงก่อนตัดสินใจลงทุน
สอบถามรายละเอียดเพิ่มเติมพร้อมขอรับหนังสือชี้ชวนได้ที่ บลจ.แลนด์ แอนด์ เฮาส์ หรือผู้สนับสนุนการขายที่ได้รับการแต่งตั้ง





krungsri

Asset
Management

A member of MUFG
a global financial group



กองทุนรวม

ตอบทุกเป้าหมาย ด้วยระบบจัดพอร์ตการลงทุน SAM – Smart Allocation Model

SAM ผู้ช่วยที่จะทำให้การวางแผนการลงทุนสำหรับทุกเป้าหมายเป็นเรื่องง่ายและทำได้จริง ด้วยระบบที่ออกแบบมาเพื่อแนะนำ จัดสรร และติดตามพอร์ตการลงทุนให้เหมาะสมกับเป้าหมายคุณมากที่สุด



สร้างพอร์ตการลงทุนได้หลากหลาย ตอบทุกเป้าหมายการลงทุน
SAM ให้คุณกำหนดแผนการลงทุนได้ ทั้งแผนเกษียณอายุ แผนเพื่อจำนวนเงินเป้าหมาย หรืออัตราผลตอบแทนเป้าหมาย



วิเคราะห์ความต้องการและนำเสนอพอร์ตการลงทุนด้วยระบบ ไม่ต้องผ่านเจ้าหน้าที่
SAM จะประมวลผลเพื่อทำความเข้าใจเป้าหมายการลงทุนและแนะนำพอร์ตการลงทุนที่เหมาะสมที่สุด จากกว่า 70 พอร์ตการลงทุนในระบบ



จัดพอร์ตและติดตามปรับพอร์ตให้ตรงเป้าหมายอย่างต่อเนื่อง
SAM จะติดตามสัดส่วนในพอร์ตการลงทุนจริงเทียบกับพอร์ตแนะนำแบบรายวัน และให้คำแนะนำสำหรับการปรับพอร์ต (Rebalance) อย่างต่อเนื่อง

เริ่มต้นกับ **SAM** ด้วยเงินลงทุนเพียง **10,000 บาท** ก็สามารถมีพอร์ตการลงทุนที่จัดสรรแบบมืออาชีพได้
ทดลองใช้ SAM ได้แล้ววันนี้ เพียงดาวน์โหลด @ccess Mobile App

Scan เพื่อดูข้อมูลเพิ่มเติม

สอบถามข้อมูลเพิ่มเติมได้ที่
บริษัทหลักทรัพย์จัดการกองทุน กรุงศรี จำกัด



Call 0 2657 5757 | www.krungsriasset.com | krungsriasset



4 ธีมกองทุน

SSF | RMF สุดฮอต คิดมาให้ทยอยลงทุน



พีใหญ่สุดแกร่ง

หุ้นสหรัฐฯ สุดแกร่ง

เติบโตตามดัชนี S&P500

SSF SCBS&P500-SSF
SCBS&P500(SSFA)

RMF SCBRMS&P500

หุ้นบิกเทคฯ ระดับโลก

เติบโตตามดัชนี Nasdaq-100

SSF SCBNDQ(SSF)

RMF SCBRMNDQ(A)



ตลาดเกิดใหม่เติบโตสูง

หุ้นเวียดนาม

เติบโตไปกับเศรษฐกิจมาแรง

SSF SCBVIET(SSF)
SCBVIET(SSFA)

RMF SCBRMVIET(A)

หุ้นไทย

เติบโตตามดัชนี SET50

SSF SCBSET50(SSF)

RMF SCBRMS50



เมกะเทรนด์มาแรง

Semiconductor

หัวใจหลักเทคโนโลยี AI

SSF SCBSEMI(SSF)

เทคโนโลยี Digital

เมกะเทรนด์เปลี่ยนโลก

RMF SCBRMDIGI(A)



ปกป้องพอร์ต

ทองคำ สินทรัพย์ปลอดภัย

เติบโตตามราคาทองคำทั้งในตลาดโลก

SSF SCBGOLDH-SSF

RMF SCBGOLDHRMF

กองทุนรวมนี้มีลักษณะเฉพาะและความเสี่ยงเฉพาะ ผู้ลงทุนควรทำความเข้าใจลักษณะสินค้า เงื่อนไขผลตอบแทน และความเสี่ยงก่อนตัดสินใจลงทุน กรณีไม่ได้ปฏิบัติตามเงื่อนไขทางภาษี จะไม่ได้สิทธิประโยชน์ตามเงื่อนไขของกองทุน สอบถามเพิ่มเติมและขอรับหนังสือชี้ชวนได้ที่ธนาคารไทยพาณิชย์ หรือ บลจ.ไทยพาณิชย์ โทร. 02-777-7777 www.scbam.com

SCB 

บัตร PLANET  SCB*

เรทดี แลกเงินง่าย ใช้ได้ทั่วโลก



#บัตรของคุณเรทของคุณ

MEGA10AI

ร่วมเป็นเจ้าของ
10 บริษัทใหญ่ ด้าน AI ผ่าน MEGA10AI
กองทุน MEGA10AI-A, MEGA10AI-SSF และ MEGA10AIRMF



*ลงทุนในหุ้นที่จดทะเบียนในตลาดหลักทรัพย์สหรัฐอเมริกา
*ตัวอย่างดังกล่าวสามารถปรับเปลี่ยนได้ ตามเกณฑ์การลงทุนและภาวะการลงทุน ณ ขณะนั้น
ผู้ลงทุนควรทำความเข้าใจลักษณะสินค้า เงื่อนไข ผลตอบแทน ความเสี่ยง และศึกษาสิทธิประโยชน์ทางภาษีที่ระบุไว้ในคู่มือการลงทุนกองทุน ก่อนตัดสินใจลงทุน
สอบถามรายละเอียดเพิ่มเติมและขอรับหนังสือชี้ชวนได้ที่ บลจ.ทาลิส โทร 0 2015 0222 www.talisam.co.th

MEGA20 THAIESG

กองทุนเปิด ที่ลงทุนกับ
20 บริษัทใหญ่ในไทย
ที่โดดเด่น ด้านความยั่งยืน



*ตัวอย่างดังกล่าวสามารถปรับเปลี่ยนได้ ตามเกณฑ์การลงทุนและภาวะการลงทุน ณ ขณะนั้น
ผู้ลงทุนควรทำความเข้าใจลักษณะสินค้า เงื่อนไข ผลตอบแทน ความเสี่ยง และศึกษาสิทธิประโยชน์ทางภาษีที่ระบุไว้ในคู่มือการลงทุนกองทุน ก่อนตัดสินใจลงทุน
สอบถามรายละเอียดเพิ่มเติมและขอรับหนังสือชี้ชวนได้ที่ บลจ.ทาลิส โทร 0 2015 0222 www.talisam.co.th

การลงทุนที่สร้างการเปลี่ยนแปลงกับ

ThaiESG

กองทุนลดหย่อนภาษีอย่างยั่งยืน

MT25-ThaiESG

กองทุนเปิดเอ็มเอฟซีท็อป 25 หุ้นไทยเพื่อความยั่งยืน
(กองทุนรวมตราสารทุน)

MFLEX-ThaiESG

กองทุนเปิดเอ็มเอฟซีเฟลิกซ์เบิลไทยเพื่อความยั่งยืน
(กองทุนรวมผสม)

กองทุนรวมไทยเพื่อความยั่งยืน (Thailand ESG Fund)



กองทุนรวมที่มีวัตถุประสงค์ในการส่งเสริมการลงทุนเพื่อความยั่งยืนของประเทศไทย ตามมติคณะรัฐมนตรี เมื่อวันที่ 21 พฤศจิกายน พ.ศ.2566 ซึ่งมีนโยบายการลงทุนในทรัพย์สินอย่างใดอย่างหนึ่งหรือหลายอย่างที่ออกโดยผู้ออกที่เป็นภาครัฐไทยหรือกิจการที่จัดตั้งขึ้นตามกฎหมายไทย โดยเฉลี่ยในรอบปีบัญชี > 80% ของ NAV เพื่อส่งเสริมสนับสนุนการลงทุนในกิจการหรือโครงการที่มีความโดดเด่นด้านสิ่งแวดล้อม หรือด้านความยั่งยืน



ผู้ลงทุนควรทำความเข้าใจลักษณะสินค้า เงื่อนไขผลตอบแทน ความเสี่ยง และสิทธิประโยชน์ทางภาษี
ที่ระบุไว้ในคู่มือการลงทุนในกองทุนรวมก่อนการตัดสินใจลงทุน



mfcfunds



@mfcfunds

รายละเอียดเพิ่มเติม

Contact Center 0-2649-2000 no 0

www.mfcfund.com

จะดีกว่าหรือไม่ ถ้าของขวัญที่คุณมอบให้ใครสักคน
สามารถเพิ่มเป็นผลตอบแทนได้ ตอบโจทย์ด้วย

Fund Gift Card



เงื่อนไข

1. สามารถซื้อ Fund Gift Card ได้ทุกกองทุน ยกเว้น กองทุนรวมเพื่อการเลี้ยงชีพ (RMF) กองทุนรวมเพื่อการออม (SSF) กองทุนอสังหาริมทรัพย์ กองทุนอิทีเอฟ (ETF) กองทุนที่มีนโยบายจ่ายเงินปันผล หรือกองทุนอื่นใดที่นายทะเบียนกำหนดภายหลัง
2. สามารถซื้อได้ด้วยจำนวนเงินลงทุนขั้นต่ำของแต่ละกองทุน และซื้อสูงสุดได้ไม่เกิน 20,000 บาทต่อรายการ
3. นายทะเบียนจะออก Fund Gift Card ภายใน 2 วันทำการหลังจากได้รับใบคำสั่งซื้อ

"ทำความเข้าใจลักษณะสินค้า เงื่อนไข ผลตอบแทนและความเสี่ยงก่อนตัดสินใจลงทุน"





บริการเงินกู้



บริการเงินกู้



เป็นหนึ่งในบริการที่จัดให้มีขึ้นตามวัตถุประสงค์ของ ชสอ. เพื่อให้ความช่วยเหลือและสนับสนุนทางด้านการเงินแก่สหกรณ์สมาชิกในการรักษาสภาพคล่องและเป็นเงินหมุนเวียนให้กู้แก่สมาชิกสหกรณ์ บริการเงินกู้ของชสอ. มุ่งเน้นการอำนวยความสะดวกและรวดเร็ว เพื่อให้ทันต่อความต้องการของสหกรณ์สมาชิก ประการสำคัญคือ อัตราดอกเบี้ยที่เหมาะสมและเป็นธรรม

การพิจารณาให้เงินกู้แก่สหกรณ์



ชสอ. จะพิจารณาตามความเหมาะสมกับเหตุผลความจำเป็น และความสามารถในการชำระหนี้ โดยมีประเภทเงินกู้ที่ให้บริการหลากหลาย และอาจมีการเปลี่ยนแปลง ดังนั้นหากสหกรณ์สมาชิกมีความประสงค์ขอกู้สามารถตรวจสอบรายละเอียดบริการเงินกู้ได้ที่ www.fsct.com ทั้งนี้ การพิจารณาวงเงินกู้ขึ้นอยู่กับฐานะการเงินและวงเงินกู้ยืมประจำปี ที่นายทะเบียนให้ความเห็นชอบ



การขอใช้บริการเงินกู้ของ ชสอ.

ทำได้สะดวก โดยส่งหนังสือคำขอกู้ตามแบบที่ ชสอ. กำหนด พร้อมแนบเอกสารรายละเอียดตามประเภทเงินกู้ที่ขอกู้

การทำสัญญา



สหกรณ์ที่ได้รับอนุมัติให้กู้จะต้องจัดทำสัญญากู้เงินโดยผู้มีอำนาจลงนามตามข้อบังคับของสหกรณ์และจัดทำสัญญาค้ำประกันเงินกู้อย่างบุคคล โดยมีกรรมการดำเนินการสหกรณ์เป็นผู้ค้ำ หากใช้ใบรับเงินฝากประจำ และหรือตั้งสัญญาใช้เงินของ ชสอ. เป็นหลักประกัน ให้กู้ได้ไม่เกินร้อยละ 90 ของใบรับเงินฝากประจำ และหรือตั้งสัญญาใช้เงิน กรณีกู้ไม่เกินมูลค่าหุ้นของสหกรณ์ที่ถืออยู่ใน ชสอ. ให้กู้ได้ไม่เกินร้อยละ 90 ของมูลค่าหุ้นและไม่ต้องมีหลักประกันได้

การรับเงินกู้



ขอรับได้ทั้งจำนวนหรือแบ่งรับเป็นงวด ๆ ได้ตามแผนการใช้เงินของสหกรณ์ โดย ชสอ. จะโอนเงินเข้าบัญชีของสหกรณ์ และในการรับเงินกู้ทุกครั้งสหกรณ์จะต้องถือหุ้นเพิ่มตามส่วนจำนวนเงินกู้ที่ขอรับ ในอัตราการเพิ่มหุ้นที่กำหนดรายละเอียดตามประเภทเงินกู้ที่ขอกู้



การส่งเงินชำระหนี้



สหกรณ์สามารถส่งชำระขั้นต่ำตามยอดที่เรียกเก็บหรือชำระคืนก่อนกำหนดได้ตามสภาพคล่องของสหกรณ์ ยกเว้นโครงการเงินกู้พิเศษบางโครงการอาจมีข้อกำหนดเงื่อนไขเพิ่มเติมในแต่ละโครงการซึ่งอาจแตกต่างกันไปสามารถตรวจสอบรายละเอียดได้ตามประเภทเงินกู้ที่ขอกู้ โดยโอนเงินเข้าบัญชีชุมนุมสหกรณ์ออมทรัพย์แห่งประเทศไทย จำกัด และเมื่อโอนชำระหนี้แล้วกรุณาแจ้งให้ ชสอ. ทราบทุกครั้งในการโอนเงินเพื่อความสะดวกในการตรวจสอบยอดเงินโอน

สนใจใช้บริการเงินกู้และต้องการข้อมูลเพิ่มเติม

กรุณาติดต่อสอบถาม เจ้าหน้าที่ ชสอ. ซึ่งยินดีและพร้อมที่จะอำนวยความสะดวกแก่สหกรณ์ในทุก ๆ ด้าน หรือดาวน์โหลดข้อมูลได้ที่ www.fsct.com

ฝ่ายสินเชื่อ โทรศัพท์ 0 2496 1199 ต่อ 212 – 216 , 223 , 226 และ 227

ค่าธรรมเนียมโอนเงิน แยกตามกรณี ดังนี้

1. กรณีจ่ายเงินกู้ ชสอ. รับผิดชอบในการโอนทุกครั้ง (ยกเว้นเงินกู้บางประเภท อาจมีข้อจำกัดในเรื่องการรับผิดชอบค่าธรรมเนียมโอนเงิน สามารถตรวจสอบรายละเอียดได้ตามประเภทเงินกู้ที่ขอกู้)
2. กรณีรับชำระหนี้ สหกรณ์ผู้กู้ รับผิดชอบในการโอนทุกครั้ง สหกรณ์ที่ใช้บริการเงินกู้กับ ชสอ. ปลายปีมีสิทธิได้รับเงินเฉลี่ยคืนตามส่วนที่ทำธุรกิจกับ ชสอ. (ยกเว้นเงินกู้บางประเภทที่เลือกกู้แบบไม่มีเฉลี่ยคืนแล้วจะไม่ได้รับเงินเฉลี่ยคืนอีก)

DAOL SEC

บริษัทหลักทรัพย์ ดาโอ (ประเทศไทย) จำกัด (มหาชน) หรือ บล.ดาโอ (DAOLSEC)
ศูนย์รวมความหลากหลายของผลิตภัณฑ์ในตลาดทุน และทีมผู้แนะนำการลงทุน
ที่มากด้วยประสบการณ์ สามารถแนะนำการลงทุนให้กับลูกค้าได้ครบวงจร

ผลิตภัณฑ์ที่ให้บริการ



การซื้อขายหลักทรัพย์ในประเทศ

เช่น การซื้อขายหุ้นทั่วไป การซื้อขายหุ้นอัตโนมัติด้วย
นวัตกรรม Algorithmic ผ่านบริการ DAOLSEC Smart Algo
การซื้อขายอนุพันธ์ กองทุนรวม และตราสารหนี้



การซื้อขายหลักทรัพย์ต่างประเทศ

เช่น การซื้อขายหุ้นต่างประเทศโดยตรง กองทุนรวมดัชนี หรือ
ETF กองทุนรวมต่างประเทศ และ Structured Product



การบริหารกองทุนส่วนบุคคล

ในสินทรัพย์ทั้งในและต่างประเทศ โดยผู้จัดการกองทุน
ที่มีประสบการณ์



งานบริการด้านวาณิชธนกิจ

เช่น การระดมทุน ทั้งหุ้นและหุ้นกู้
และบริการประกันการจำหน่ายหลักทรัพย์

ผู้ลงทุนโปรดทำความเข้าใจลักษณะสินค้า เงื่อนไขผลตอบแทน และความเสี่ยงก่อนตัดสินใจลงทุน